GENEL-İŞ

onbeş günlük işçi gazetesi

Türkiye genel hizmetler işçileri sendikası yayın organıdır

emek

YÜCEL YAMAN KÜTÜPHANESİ

15 ARALIK SAYI: 280

İSTANBUL'DA «HAKLARINI SÖKE SÖKE ALMAK DOĞRULTUSUNDA» 13.000 GENEL-İŞ ÜYESİ İŞÇİ DİRENİŞTE

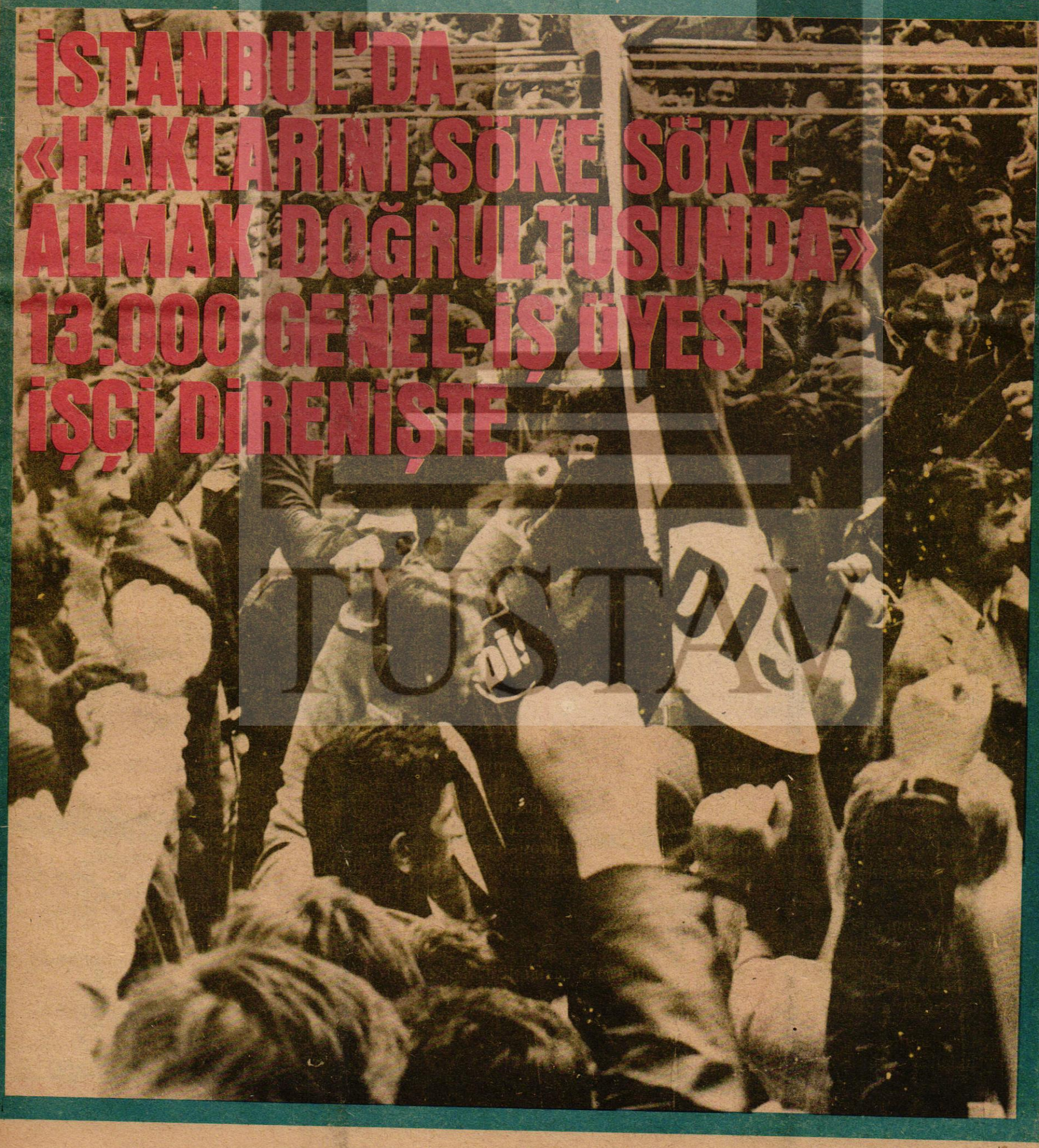

İşçi

İ.E.T.T çalışanları konuşuyor

1.MART 1975 EMEK Dergimizin yorum sütununun en son cümlelerini hatırlıyalım.

GÜN GELECEK İÇİNDE BULUNDUĞUMUZ KOŞULLAR NORMALE DÖNECEKTİR. SIKIYÖNETİM KALKACAKTIR. İŞTE O ZAMAN İ.E.T.T.'DE YARIM KALAN GÖREVİMİZ YENİDEN BAŞLIYACAK VE MUTLU SONA GÖTÜRECEKTİR. GENEL-İŞ BUGÜNE KADAR HİÇ BİR İŞİNİ YARIM BIRAKMAMIŞTIR, BUNDAN BÖYLEDE BIRAKMIYACAKTIR.

İ.E.T.T. İŞÇİSİNİN HAKLARI ENİNDE SONUNDA MUTLAKA ALINACAKTIR?

Evet

28.2.977 Tarihinde sözleşme yapılacaktır. Zamanın koşullarında yetki alan Türkiye Genel-İş Sendikası bugünden itibaren sizlere hesap verme dönemine girmiştir. Geçmişte yaptığı sözleşmeyle yenileyeceğini söylediği sözleşme için ve aradaki çalışma hayatımızın içinde de neler yaptı hesabını verecektir. **Biz yargılayacak ve hükmü infaz edeceğiz.**

ARKADAŞLAR

İlk başta 27.11.1976 Cumartesi günü için Tepebaşı Gazinosu'nda işyerleriyle ilgili toplantı tertip ettikleri ve bizlere çağrıda bulundukları hatırdadır. Gittik gördük kendileri bile açıkca ifade ettiler. Salon boşluğu işveren ve karşıt sendika işbirliği ile dolmadı dediler, Cumartesi tatil günüdür bundan dolmadı dediler, sohpet toplantısı olduğu için gelmeme oldu dediler, tabiki bu genel olarak tüm üyeleri işçiler içindi. Peki İ.E.T.T Cumartesi kaçta paydos etti, ilk önce bu sendikanın kaç temsilcisi vardı, giden temsilciler hangi durum hakkında soru yönelttiler, hiç mi sorun yoktu sayı olarak 15 kişiyle İ.E.T.T. katılma hali acaba hangi gerçeği ortaya koyuyordu. Toplantı çağrısına cevap vermeyen toplantıya gitmiyen arkadaşlarımız bir acı gerçeği onların suratlarına çarpmıyorlarmıydı.

Evet İ.E.T.T'DE çalışanlar konuşuyor. Acaba 27.11.1976 Cumartesi günü meydanda olan gerçeğe hangi yalanla karşı çıkılacaktır. Konuştular, bildiriler dağıttılar. Kendilerinde olan belediyeleri saydılar hemen yanımızda diye BURSA'NIN durumunu anlattılar. Sayın Hüseyin Pala sarı sendikacılığı tarif etti.

İşverenle birlikte hareket eden sendika sarıdır dedi. Bu sözü inkar edemezler herhalde. Genel-İş suçlaması olarak işçinin hakkını alamaz arayamaz, aramaz diyerek: Türkiye Genel-İş'in bize Bursa'daki yaptığı toplu sözleşmeye bakmamamızı söylüyordu.

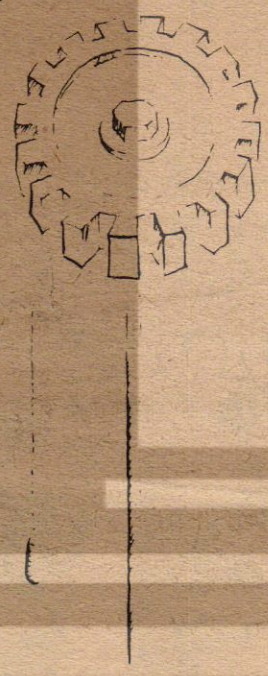

10. TEMMUZ 1976 İşçi gücünde BURSA SÖZLEŞMESİ

ŞOFÖR VE VASIFLI İŞÇİLERİN ÜCRETLERİ 1ci YIL 37.5 İKİNCİ YIL 25 TL:

BİLETÇİ VE DİĞER İŞÇİLER ÜCRETLERİ 1 ci YIL 23 TL İKİNCİ YIL 17.5 YEMEK 15TL.

Şimdi bize ilan ediniz İSTANBUL VE BURSA Vilayetlerinde İŞÇİLER YAŞAM HARCAMALARI FARK NE KADARDIR. UTANMADAN 37.5-23 TL. ilan et ve İSTANBUL'DA iyi bir sözleşme edebiyatı yap, Güçsüz ve yalnız adam Pala.

İ.E.T.T. yeniden uyutulamaz kanımızın emilme durumu fırsatı verilemez ARKADAŞLAR.

Sizin bir yardım sandığınız vardır. Hepimiz biliriz ki bu sandık bizim için kurulmuş, ekonomik sıkıntılı günlerimizde bu sandıktan borç alarak belirli ihtiyaçlarımızı görelim amacındamıdır bir bakalım beraberce sandık her sene veya iki senede yapılması gereken kongrelerle mevcut günün koşullarında ihtiyaçlarımıza cevap vermek üzere yenilenmesi için kurucusu olan bizlerin istediğimiz biçimi (içinde acıyla yaşıyoruz ki yaşam koşulları değil yılda ayda değişiyor aleyhimize ağırlaşıyor) alıyor mu?

Tümtis-TÜRKİYE GENEL-İŞ, sendikacıları 12. EKİM 1967 Yılından beri bizim sandığı kendilerinin sandığı yapmışlar ve işler tamammış.

Kimdir bu insanlar? Nasıl bizim adımıza kendi çıkarları uğruna sendikacılık yaparlar zannederlermi ki yine İ.E.T.T. bu durum karşısında PALA DİYECEKTİR. TÜRKİYE GENEL-İŞ KANIMIZI EMMEYE DEVAM EDECEKTİR? SÖMÜRÜYE SON DİYORUZ?

İkramiyelerimizin, ücretlerimizin üstünde oynanan oyunlara da dur diyoruz. İkramiyelerdeki verilmiyen 100 kuruşların hesabını, ücret hesap çizelgemizdeki kusurat deyimiyle ifade edilen 1,2,3 TI, hesabını istiyoruz. Her parada ve ikramiyede 10 bin kişiden çalınan 40-50 bin lirayı istiyoruz. Çıkar çarklarını çevirenlere bir daha yetki vermek bir yana zamanlarında olan bütün soygunların hesabını soracağız.

İ.E.T.T. işyeri sözleşmesinin

100. Maddesi için
107. Maddesi için
112. Maddesi için
33. Maddesi için
67. Maddesi için
69. Maddesi için

113. md. utanç mad.si içinde Hesap soruyoruz.

ARKADAŞLAR: YİĞİT EGO İşçileri gibi bizde yetkiyi DİSK-Genel-İş'e üye olarak veriyoruz.

İ.E.T.T. İŞÇİSİNİN HAKLARI ENİNDE SONUNDA MUTLAKA ALINACAKTIR. BUNU KİMSE ENGELLEYEMEZ.

HAK MÜCADELE GÜNÜ GELDİ UĞRAŞIMIZDA BERABERCE YÜRÜYECEK HÜKMÜ İNFAZ EDECEĞİZ.

Böylece İ.E.T.T. İŞÇİSİ SÖMÜRÜLMEYECEK ARTIK

İ.E.T.T.
Şişli Deposu
İşçileri

- NEDEN -

Namuslu ve Dürüst olmanın,
İnsanca, mertçe yaşamanın,
Helalinden para kazanmanın,
Hayatta yeri yok Neden.

Uzaktan geliyor bir türkü sesi,
Çıkmıyor fakirin soluğu nefesi,
Zenginin heryerde, keyfi neşesi,
Neden Kahrolası hayat neden.

Çile, denince akla fakir yoksul gelir,
Eğlence, balayı zengine verilir.
Fakire Allah bir gün mutluluk verse,
O da çok görülüp, öğleden sonrası geri alınır.

Dünyanın zevki on parçaya bölünmüş
Onda-dokuzu zengine, birisi de fakire verilmiş
Verilen o birin adına, çile denmiş,
Neden böyle oluyor, Allahım neden.

Bu nedeni kendi kendime, soruyom,
Fakat ne cevap, ne de sebebini biliyom,
Yalnız şuna inandım.
İnsanca yaşaman için, kendini satman lazım.
Ama NEDEN?

BURHAN GÜNDÜZ

TÜRKİYE
GENEL HİZMETLER İŞÇİLERİ
SENDİKASI
YAYIN ORGANIDIR

GENEL-İŞ EMEK
Basın Ahlak Yasası'na uyar

GENEL-İŞ Sendikası
Adına Sahibi
ABDULLAH BAŞTÜRK

Genel Yayın Müdürü
Ertan ANDAŞ

Sorumlu
Yazışleri Müdürü
Depremer AĞCA

Basın Danışmanı
İlhami SOYSAL

GENEL-İŞ EMEK'in
Bu Sayısı
GENEL-İŞ
Basın Bürosu'nda
Hazırlanmış
ve
Dizgi, Film, Baskı
EM-AŞ OFSET TESİSLERİ
ANKARA

MERKEZ
Süleyman Sırrı Sokak 2/4
Tel.: 17 54 59 - 17 52 67
Yenişehir-ANKARA

Sayı: 280
Baskı Tarihi: 19 ARALIK 1976
Fiyatı: 50 Kuruş

GENEL-İŞ EMEK'in
Bu Sayı
Baskı Adedi: 50.000

İ.E.T.T'deki BASKIYA SON

İ.E.T.T'de çalışan otobüs şöförleri 8 Aralık günü, İ.E.T.T.'-deki faşist yönetimi ve haklarının verilmemesini protesto etmek için işi yavaşlatma eylemine girişmişlerdir.

İ.E.T.T.'de Saffet Gürtav ve yandaşlarının yıllardır sürdürdüğü faşizan yönetim ve baskılar karşısında DİSK Genel-iş üyeleri Unkapanı-Yenikapı arasıyla Eminönü Meydanı'nda ve Sultan Ahmet'de otobüsleri durdurmuşlardır. İşçiler İ.E.T.T.'de Genel Müdürlüğü'nün davranışlarını eleştirerek birikmiş haklarının ve fazla mesailerini alamadıklarını söylemişlerdir.

Daha önce sözleşme imzalayan sarı Türkiye Genel-İş sendikası üyelerini kaybetmiş ve güçsüz duruma düşmüştür. Aslında işçiyi bir aidat makinası ve sömürü kaynağı gören düşüncenin temsilcileri İ.E.T.T işçisinin sorunları ile ilgilenmemekte ve imzaladıkları sözleşmeye sahip bile çıkmamaktadırlar, işverenin kapıkulu olan bu sendika yönet icileri işçilerin hakları yerine işverenin haklarını korumaktadırlar. Bunun en somut örneği imzalanan sözleşmenin işçilerce "UTANÇ MADDESİ" olarak tanımladıkları 113. maddedir. Sözleşmenin 113. maddesi aynen şöyledir:

"Madde 113- İşyerinde çalışıp bu sözleşmeden faydalanan işçiler toplu iş sözleşmesinden doğan hakları, alacakları ve yükümlülükleri konu yaparak işveren sendika ve ilgili kişiler aleyhine istismar edilemez. İşveren ve sendika ile işçi arasındaki iyi münasebetleri bozmağa tevessül edenlerin tesbiti halinde durumu taraflardan biri Yüksek Kurula intikal ettirir ve bu gibilerin iş akitleri feshedilir."

BAŞTÜRK'ÜN UYARISI

Sendikamız Genel Başkanı Abdullah BAŞTÜRK eylemden bir gün önce yaptığı açıklamada işveren İstanbul Belediyesini uyarmış ve olayların sorumlusu işçiler değil faşist yönetimin yaratıcısı İ.E.T.T Genel Müdürünün olduğunu söylemiştir. Genel Başkanımız basına yaptığı açıklamada şunları söylemiştir;

"Belediyeye bağlı İ.E.T.T Genel Müdürlüğünün işyerleri olan otobüs işletmesi Elektrik, Havagazı ve Sular idaresi Genel Müdürlüklerinde çalışan üyemiz işçiler büyük ölçüde haksızlıklarla karşı karşıya bulunmaktadırlar. Halen bu işyerlerinde akit olan sendika gücünü ve çoğunluğunu yitirdiği için haksızlıklara boyun eğmekte ve kayıtsız kalmaktadır. Bu duruma daha fazla müsaade edilmesi düşünülmez! Zira bu işyerlerinde çalışan işçilerin % 80'i sedikamız GENEL-İŞ'in üyesidirler.

Sular idaresi Genel Müdürlüğü ise yetkisiz bir sendika ile bir gün içerisinde 4 karar alıp bunu uygulayarak yasa dışı olması nedeniyle iptal edilen bir sözleşmeyi imzalamıştır. İşçilerin haklı talepleri aylarca kulak arkası edilmiş Sendikamızın yazışmaları komisyonlarda art düşüncelerle oyalanmıştır."

BELEDİYE MECLİSİ'NDE SORUŞTURMA AÇILMASI İÇİN GİRİŞİMLER YAPILIYOR

Sendikamız Marmara Bölge Şube yöneticileri İ.E.T.T Genel Müdürlüğü ve Sular İdaresi'nin denetimi ve aleyhlerinde Belediye meclisinde soruşturma açılmasını istemişlerdir. Belediye Meclisinde soruşturma açılması için gerekli girişimlerde bulunmuşlardır.

SULAR İDARESİ'NDE EYLEM BAŞLARKEN İ.E.T.T'DE DİRENME SÜRÜYOR...

Sendikamız üyesi işçilerin İ.E.T.T'deki pasif direnişi 9 Aralık günü'de devam ederken Sular İdaresinde çalışan üyelerimizin direnişide aktif eyleme dönüşmüştür.

İ.E.T.T'de çalışan işçiler sabah çok erken saatlerde İstanbul'un çeşitli kesimlerinde otobüs ve troleybüsleri çalıştırmayarak "Tabanın söz ve karar sahipliği ilkesi"nden hareket ederek direnişlerini kısa süreli sürdürmüşlerdir. Direniş sonucu Istanbul'un merkezi yerlerinde trafiğin birer süre için durmasına yol açmıştır.

Sular idaresi'nin Feriköy'deki araç garajı ve bürolarında çalışan 3 bin emekçi direnişlerini eylem haline dönüştürerek işbaşı yapmamışlardır. Emekçilerin bu haklı eylemlerinin sonucunda kentin Taksim, Nişantaşı, Şişli ve Feriköy kesimlerinde sular kesilmiştir.

Sular İdaresinde eylemlerini sürdüren işçiler Sular İdaresi yöneticilerini yasa dışı davranış ve ilgisizlikle suçlayarak toplu sözleşmeden doğan haklarını alamadıklarını belirtmişlerdir. İşçiler haklı olarak yürüttükleri eylemleri için şunları söylemişlerdir:

"Amacımız halkın su sıkıntısı çekmesine yol açmak değildir. Ancak Sular İdaresinin umursamaz tavrının artık değişmesi gerekir. Direnişin asıl amacı budur"

"Direnişin yasa dışı olduğunu söylüyorlar. Biz bugün direnişi aktife dönüştürdüğümüz halde kentin suyunun klorunuda düşündük ve 15 Tonluk klor kamyonunu üç işçi arkadaşımızla göreve gönderdik. Bu klor iki üç ay idare eder."

BOSTANCININ AÇIKLAMASI:

Sendikamız Marmara Bölge Şube Başkanı Nafiz Bostancı İ.E.T.T ve Sular İdaresindeki eylemle ilgil olarak basına bir açıklama yapmıştır. Bostancı yaptığı açıklamada İ.E.T.T ve Sular İdaresindeki çalışan üyelerimize yapılan baskıların sürdüğünü belirterek şunları söylemiştir:

" Dün başlayan İ.e.T.T ve Sular İdaresi işyerlerindeki pasif direniş yer yer aktif direnişe dönüşmektedir. Bugün sabah saat 6.30'da Sular İdaresinin Feriköy de bulunan araç garaj ve işçilerin işbaşı yaptığı yer işçilerce işgal edilmiştir. Hiçbir araç işe çıkmadığı gibi hiçbir işçide işbaşı yapmamıştır.

Direnişlerinden ötürü İ.E.T.T. ve Sular idaresinde birtek işçi işten çıkarılır veya cezalandırılırsa GENEL—İŞ Sendikası olarak üyelerimize sahip çıkacağız. Böyle bir tutuma girişecek Genel Müdürlüğün İ.E.T.T ve Sular İdaresini başına yıkarız"

Bostancı Sular İdaresinde akit sendika olan Su-İş'in aynı gün içinde 4 karar alarak imzaladığı toplu sözleşmenin Yargıtay tarafından iptal edildiği ve Genel-İş'in, işkolu yetkisine dayanarak Yüksek Hakem Kurulu ile imzaladığı sözleşmenin işverence uygulanmadığını da açıklamıştır.

İŞVERENLER KAMU OYUNU ALDATIYORLAR

Üyelerimizin uygulanan Faşist Yönetim ve haklarını almak için yürüttükleri haklı eylemlerine karşı İ.E.T.T. ve Sular İdaresi Genel Müdürleri sendikamızı suçlayıcı demeçler verirken sarı sendika yönetici Nihat Kaya'da üyemizin olmadığını belirtmiştir.

Bu sarı sendika yöneticisi ve işverenlerin ortak bir ağız kullanmaları işbirliklerini ortaya konmuştur.Bu işbirlikçilere en güzel yanıtı İ.E.T.T Sular İdaresinde çalışan inançlı ve bilinçli emekçiler direniş ve eylemleriyle vermişlerdir.

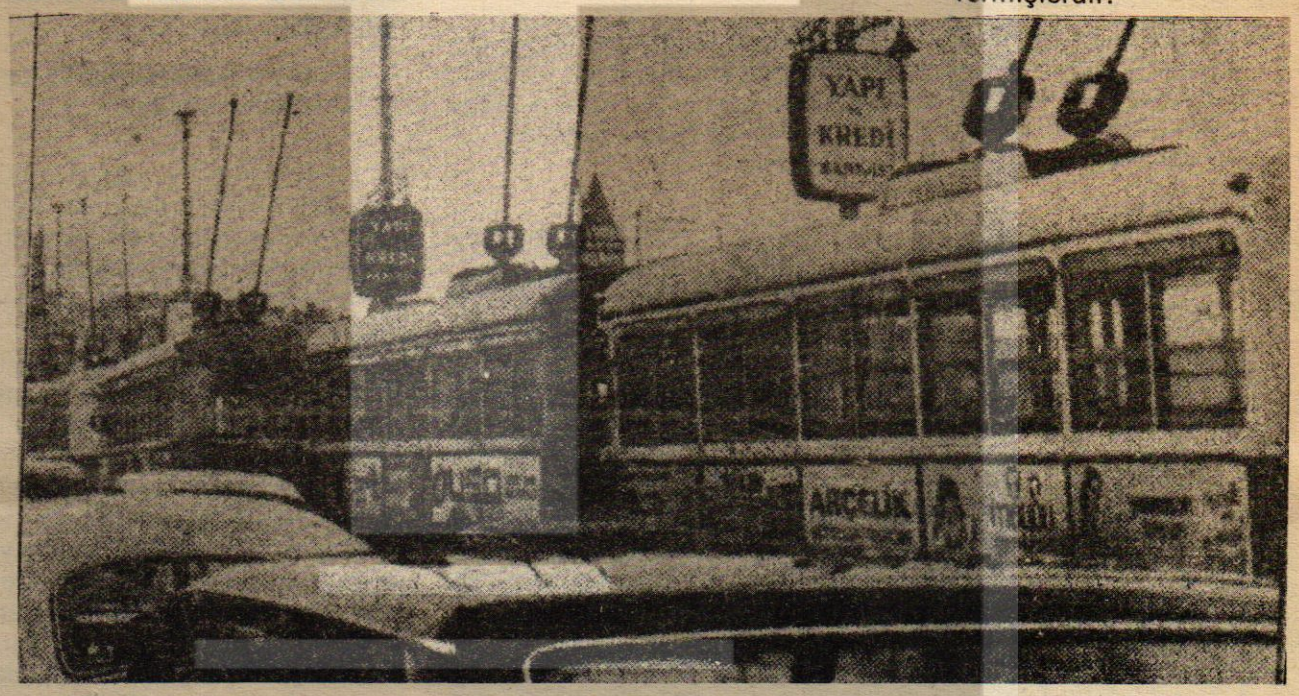

İETT'DE UYGULANAN FAŞİST YÖNETİMİ PROTESTO EDEN YİĞİT İETT İŞÇİLERİNİN YÜRÜTTÜĞÜ EYLEM...

BASKI İÇİN YENİ GENELGE:

Sendikamızın Genel Başkanı Abdullah BAŞTÜRK'ün istanbul Belediye başkanlığını uyarmasından sonra inançlı ve bilinçli emekçilerin yaptığı direniş üzerine İ.E.T.T Otobüs İşletmesi Müdürlüğünün İşletme ve haber şefliklerine gönderdiği bir talimatla **"işi yavaşlatma mahiyeti arzedecek olayların hassasiyetle takibi"**ni istemiştir. Herhangi bir kasıtlı ihbar ifade ve davranışın kattiyen müsamaha görmeyeceğinin bilhassa gözönünde bulundurulmasına dikkatin çekildiğini genelge 8 Aralık günü yayınlanmıştır.

Evet sayın işveren kamuoyunu yanıltmak için verdiğin demeçle baskı yok diyordun. Ya bu genelge ne?

İ.E.T.T. ve SULAR İDARESİNDEKİ HAKLARIMIZI SÖKE SÖKE ALACAĞIZ

YAŞASIN HAK ALMA UĞRAŞIMIZ

YAŞASIN İŞÇİ SINIFININ BİRLİĞİ

YAŞASIN DİSK YAŞASIN GENEL-İŞ

İstanbul'da «HAKLARINI SÖKE 13.000 GENEL-İŞ

15 Aralık günü ücretlerini ve birikmiş sosyal haklarını alamayan 13 bin üyemiz İstanbul'da direnişe başladı.

MC İktidarının büyük kent belediyelerine karşı sürdürdüğü ters tavır nedeniyle bu belediyelerde çalışan üyelerimiz ve diğer çalışanlar güç duruma düşmüşlerdir.

Marmara Bölge Şube Başkanı Nafiz BOSTANCI ve 8 şube başkanı Edirnekapı'daki Temizlik İşleri Müdürlüğünde işçilerle birlikte bir basın toplantısı yaptı. Bostancı bu direnişin nedenlerini açıklarken ücret ve sosyal haklardan doğan tüm hakların verilinceye değin direnişin süreceğini açıklamıştır. Bostancı ayrıca önümüzdeki belediye meclisi toplantısını işçilerin yapacağını açıklamıştır. Bostancı şunları söylemiştir:



Marmara Bölge Şube Başkanı ve 8 Şube Başkanının ortak düzenlediği basın toplantısı Bostancı direnişin nedenlerini anlatırken...

"Bayram öncesinde dağıtılan Ekim ayı maaşı ve ikramiyeleri işçilerimizin bayramı rahat geçirmelerini sağlayamadı. Üç-retler, kira, bakkal, manav borçlarına yetmemiştir. Bayrama borçlu girilmiştir.

Belediyede çalışan 12 bin işçimiz 1976'da yapılan protokol gereği alması gereken zam farklarını, Kasım ayı ücretlerini, elbise, ayakkabı, deri ceket, ve öteki sosyal yardımların hiçbirini alamamıştır. Yüzde iki gecikme zamları da alamadığımız paralara dahildir. Memurlarda dokuz aylık maaş farklarını ve yan ödemelerini alamamışlardır. Belediyenin sadece işçilere vermesi gereken para 150 milyon TL.dır. Memurlara ödenecek ile birlikte bu rakam 213 milyona yükselmektedir. Şu anda belediyenin kasasında ise 2 milyon TL. bulunmaktadır. Haklarımızı alıncaya değin direniş sürecek ve hiçbir belediye hizmeti yerine getirilmeyecektir."

Bostancı Belediyede çalışan memurlarında işi bıraktıklarını da belirterek odalarını işgal ettiklerini açıklamıştır. Bostancı daha sonra şunları söylemiştir:

"İşyeri toplu iş sözleşmesinin 44. maddesine göre koruyucu eşyasını alamayan işçiyi işveren işe çıkarmaz. 73. madde de yönetim ve disiplin kurulu özel hakem olarak kabul edilmiş, bu komitenin kararına taraflardan biri uymazsa tarafların grev ve lokavt hakkı doğar denmektedir. Biz bugünkü eylemlerimizle 73. maddeyi işletmiş oluyoruz."

Bostancı açıklamasının sonunda da, İstanbul halkının, ücretlerini alamayarak çoluk çocuğuyla zor durumda bulunan belediye işçilerini anlayacağını ve destek olacağını umduklarını söylemiştir.

15 Aralık gününden itibaren hiçbir belediye hizmeti yapılmamış çöpler toplanmamıştır.

İKİNCİ GÜNÜ BÜYÜK YÜRÜYÜŞ

HAKLARINI alamayan işçilerimiz ve 6 bin memur belediyeye ait bin kadar araca binerek büyük bir yürüyüş yapmışlardır. İstanbul halkına megafonlarla eylemlerini, haklarını alamadıkları için yaptıkların açıklamışlardır. İstanbul halkını da bu haklı eylemimizi desteklemeye çağıran üyelerimiz çeşitli araçlarla yürüyüşe katılmışlardır. Temizlik işçisi üyelerimiz de çöp kamyonları ve temizlik araçları ile katılmışlardır.

Üyelerimiz araçlarla Topkapı, Vatan Caddesi, Beyazıt, Sultanahmet, Sirkeci, Karaköy, Beşiktaş, Taksim, Belediye Sarayı güzergâhında dolaşmışlardır. Mecidiyeköy, Şişli yönünden gelen üyelerimiz de büyük konvoya katılmışlardır. Anadolu yakasındaki üyelerimizde araçlarla büyük bir yürüyüş yapmışlardır.



İstanbul halkına haklılığımızı anlatmak için üyelerimizin araçla yaptıkları yürüyüşten...

Üyelerimiz megafonlarla, İstanbul halkını da haklı eylemimizin yanında yer almalarını istemişlerdir. Üyelerimiz **"Halkımız ücretlerini alamayan belediyelerdeki tüm çalışanların yanındadır." " Ücret, ikramiye, sosyal haklar zamanında ödensin" " Belediye gelirler yasasına EVET" "Grev hakkımızı çiğnetmeyeceğiz" " İşçiyi işçilerden başkası kurtaramaz"** gibi dövizleri yürüyüş sırasında taşımışlardır.

İstanbul halkı da haklarını alamayan üyelerimizi desteklediklerini belirtmişlerdir. Yol boyunca ilgi gören üyelerimiz yürüyüşlerini olgun bir şekilde belirtmişlerdir.

EYLEMİN ÜÇÜNCÜ GÜNÜ BAŞARIYLA SÜRÜYOR

MC iktidarının kendinden olmayan belediyelere İller Bankasından ödenen paraları kesmekle direnmesi üzerine bir çok belediyenin güç duruma düşmesinden en çok etkilenen İstanbul Belediyesindeki çalışan 13.000 üyemizin haklı eylemi başarıyla devam etmektedir. Eylemimizin üçüncü günü işçiler İstanbul Belediye Meclis salonunu işgal etmişlerdir. 17.12.1976 günü yapılacak Belediye Meclisi toplantısı yapılmamıştır.

Direnişlerini olaysız ve işçi sınıfının onuruna yakışır biçimde sürdüren üyelerimiz Belediye Meclisi salonunda halay ve horon teperek akşama değin beklemişlerdir. Sendika yöneticilerimiz tüm işyerlerini gezerek üyelerimizle birlikte olmuştur.



Bu çöplerin İstanbul sokaklarında toplanmasının sorumlusu emekçiler değildir. Bunun sorumlusu MC ve Onun başıdır...

SÖKE ALMAK DOĞRULTUSUNDA» üyesi işçi direnişte

Bu başarılı eylemimiz İstanbul halkı ve demokratik kuruluşlarca desteklenmiştir. Bu kuruluşlardan TÜTED (Tüm Teknik Elemanlar Derneği) İstanbul şubesi, Mimar ve Mühendis Odaları yöneticileri İstanbul Belediye Sarayı önünde bir basın toplantısı yapmışlardır. Bu ortak basın toplantısında Belediye çalışanlarının yasal hak alma mücadelesi bildirilmiş, MC Anayasa suçu işlemekle suçlanmıştır.

Belediye işçi ve memurlarının, haklarının MC tarafından ödenmemesinin gerekçesi olarak, ilerici belediyelerin çalışanlar gözünde düşmesi hesabı olduğu gösterilen ortak açıklamada "**MC'nin bu konuda kurduğu tuzağın bir başka yönüde belediyeleri maaş ve ücretleri ödemeye zorlayarak yatırım ve hizmetlerini engellemektir.**" denilmektedir.

İki gündür Ankara'da bulunan İstanbul Belediye Başkanı Ahmet İSVAN tüm çabalarına karşın Başbakanla görüşememiştir. Direnişin üçüncü günü



ANAYASA'YA AYKIRI OLARAK"ANGARYA İŞ YAPTIRMAK İSTEYEN MC'YE KARŞI TAVIR ALAN YİĞİT BELEDİYE İŞÇİLERİ KULLANDIKLARI ARAÇLARIYLA HALKIMIZA KARŞI OLMADIKLARINI BİLDİRDİKLERİ YÜRÜYÜŞ...



Belediye Meclisi Salonununda toplanan üyelerimiz...

eylemlerini başarıyla götüren üyelerimize bir mesaj yayınlayarak özetle şunları söylemiştir: **"Belediye işçilerimizin saygıyla karşıladığım haklarını arayışlarında, kmuoyunun desteğini sağlarken, halka karşı tepki uyandıracak hareketlerden kaçınmalarına teşekkür ederim"**

Üyelerimiz İstanbul halkının sağlığını da düşünerek salgın hastalıklardan halkımızı korumak için alınmayan çöpleri dezenfekte etmişlerdir.

4.GÜN • TEPEBAŞI'NDA DÜZENLENEN TOPLANTIYA 7 BİN ÜYEMİZ KATILDI

Düzenli bir şekilde 13 bin üyemizin sürdürdüğü dördüncü gün Tepebaşı Gazinosu'nda bir toplantı yapıldı. Toplantıya 7 bini üzerinde üyemiz katılmıştır.

Toplantıda DİSK(Devrimci İşçi Sendikaları Konfederasyonu) Genel Başkanı Kemal TÜRKLER ve Sendikamız Genel Başkanı Abdullah BAŞTÜRK birer konuşma yapmışlardır.

TÜRKLER ve BAŞTÜRK konuşmalarında MC iktidarının uyguladığı bu ters tavrı eleştirerek, 13 bin üyemizin sürdürdüğü bu haklı direnişi savunmuşlardır.

7 bin işçinin sonuna değin izlediği toplantı da söz alan diğer demokratik kuruluş sözcüleri, bu onurlu direnişlerimizi sonuna dek desteklediklerini belirtmişlerdir.

Dört gündür süren şanlı direnişimiz, işçi sınıfının tüm desteği sürerken, İstanbul Sular İdaresi'nde bulunan emekçiler de sendikamız bünyesinde bütünleşmiştir.

İSTANBUL'da sürdürdüğümüz şanlı hak alma direnişimiz haklarımızın tümü alınana değin sürecektir

YAŞASIN İSTANBUL'DA HAK ALMA DİRENİŞİNİ SÜRDÜREN 13 BİN YİĞİT GENEL-İŞ ÜYESİ..

YAŞASIN İŞÇİ SINIFININ BİRLİĞİ!..

YAŞASIN DİSK!..

YAŞASIN GENEL-İŞ!..

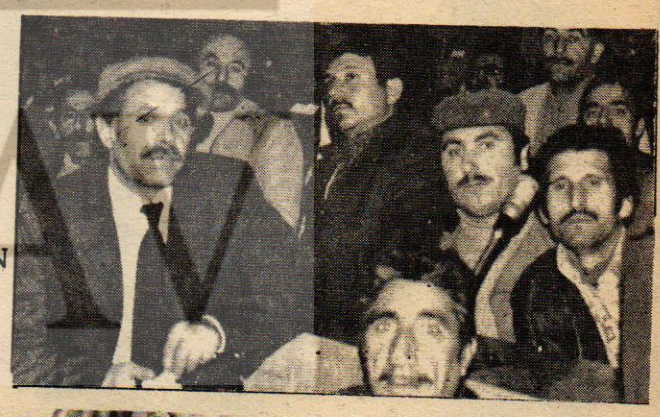

TÜMÜ İNANÇLI VE KARARLI HAKLARIMIZIN TÜMÜ ALININCAYA DEĞİN SAVAŞ



İŞÇİYİZ GÜÇLÜYÜZ VE HAKKIMIZI ALMAKTA KARARLIYIZ...

SÖKE SÖKE...

dr. turhan temuçin

TÜRKİYE'DE işçi sınıfının mücadelesi, durdurulamaz, önlenemez bir yere gelmiştir. İşçi sınıfına karşı oluşan güçler ne değin direnseler, ne değin düşmanlık yapsalar işçi sınıfının bilinçli mücadelesini durduramayacaklarını anlamışlardır. Bu zoraki anlayış içinde, direnen, örgütlenen ve gerçek bir dayanışma içinde olan işçi sınıfının taleplerine artık egemen çevrelerin iktidarı bile karşı çıkamamaktadır.

"- Nasıl oldu da MC iktidarı böyle bir kararname çıkardı?"

Garip bir soruştur bu! MC iktidarı gönlünün rızasıyla işçi sınıfı yararına hiç bir anlayışın altına imzasını atmayacak değin işçi düşmanıdır. Bu tartışılmaz bir gerçektir. Peki o halde nasıl oluyor da böyle bir iktidardan, işçi sınıfı çıkarına bir kararname yayınlanabiliyor?

Bu sorunun yanıtı çok basittir. İşçi sınıfının yükselen mücadelesi karşısında hiç kimsenin haklı talepleri önleyecek gücü yoktu da, MC iktidarı onun için böyle bir kararname yayınlamıştır. Başka bir deyimle emekçi kesim hakkını, işçi olmak hakkını MC iktidarından söke söke almıştır.

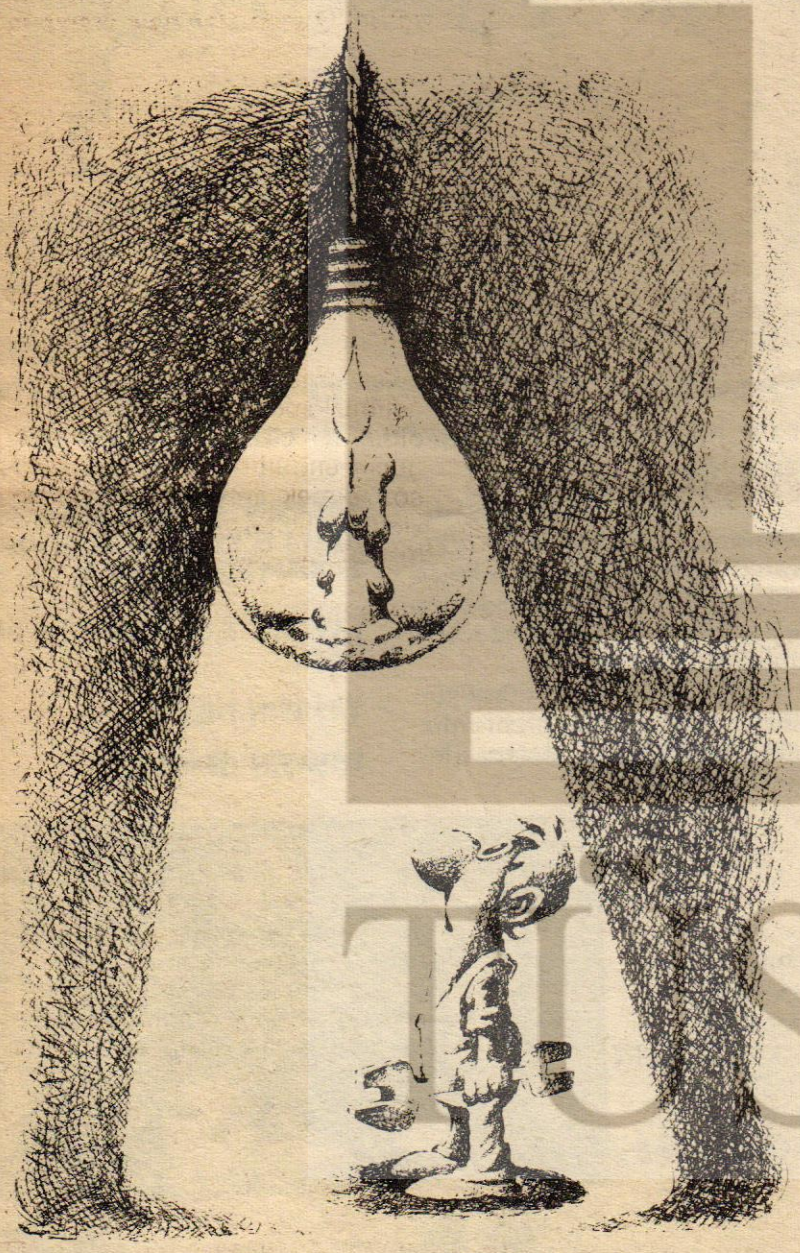

Son yayınlanan kararnameyle emekçi kesimin büyük bir çoğunluğu daha "işçi" statüsü içine alınmıştır. Bu kararnameye göre başta sağlık işlerinde çalışan emekçiler olmak üzere, kamu kesiminin değişik iş yerlerinde çalışanlar memurluk statüsünden çıkarılıp işçi statüsüne alınmışlardır.

Bu son derece olumlu bir aşamadır. Bu aşamanın gerçek nedenini bilmeyenler şaşmaktadırlar. Ve sürekli birbirlerine sormaktadırlar:

Bunun adı gerçek anlamda "söke söke almaktadır".

Ve "söke söke" alınacak hakların daha bu ilkidir. Bundan böyle hakların tümü " söke söke" alınacaktır. İşçi sınıfının haklı mücadelesinden doğacak taleplerini önleyecek gücü ne MC iktidarı ve ne de bir başka iktidar kendinde bulamıyacaktır.

Şimdi, MC iktidarı söke söke alınan bu hakkı tavsatmak, hiç değilse belirli bir süre uygulanmasını geciktirmek için safça önlemler almağa kalkışmıştır. Çıkarılacak ikinci bir kararnameye değin kamu kesiminde kararnameye göre yapılacak uygulamaları durdurmuştur.

NE garip bir düşünce tarzı ve ne garip bir anlayış; Üç gün beş gün, üç ay, beş ay geciktirilecek bir uygulama neyi değiştirecektir?

Bu güne değin egemen çevrelerin diktasını bir asır, on asır sürdürdüler de ne oldu? Neyi değiştirdiler? Sonunda dünyanın en saygı duyulacak anlayışı olan "emek" karşısında yenilmediler mi? Emek ve emeği üreten emekçi, sonunda dediğini yaptırmadı mı?

Onlar işi savsata dursunlar bakalım. Tüm kamu kuruluşunda çalışan ve ülkenin toplumsal, siyasal, ekonomik gelişimi üzerinde etken olmasınlar diye memur yapılan emekçiler, çoktan örgütlenmeğe başladılar bile. Bu emekçilerin tümü devrimci sendikalar içine girmeğe, örgütlenmeğe ve haklarını söke söke alabilmek için mücadele etmeğe çoktan başladılar.

Bu gerçeği görmeyenler, girmek istemeyenler, istedikleri değin bir takım kararnamelerle, tüzüklerle işi geciktirmeğe uğraşsınlar. Sonunda hiçbir şey değişmeyecektir. Haklar söke söke alınacaktır.

TÜRKİYE'NİN esenliği ve mutluluğu işçi sınıfının taleplerinin gerçekleşmesine bağlıdır. Bunu anlamayan, bunun doğruluğuna inanmayanlar işçinin söke söke aldığı haklara gözünü dikmekte ve sürekli:

"Olur mu bu? Bir işçi benden çok maaş alıyor" diyebilmektedirler.

Bu aşağılık kompleksinin, mücadele edememenin deyişidir. İşçi hakkını söke söke almaktadır. Hakkını alamayanlar, işçinin yaptığı mücadeleyi yapamayanlar, kendi hakları peşinde koşacaklarına, işçinin haklarına gözlerini dikmenin yanılgısı içindeler.

Yanılgı ki, nasıl yanılgı? İşçi hakkını alırsa, işçi emeğini değerlendirebilirse bu herkesin hakkını alacağı, herkesin hakkını değerlendireceği anlamına gelir. Ama bunu bilmeyip:

"- Çöpçü beşbin alıyor bu ne demektir?" *diyenlere:*

"- Pekalâ, gel öyleyse sen çöpçülük yap, sana onbin lira verelim." *demek gerekir.*

Evet, verelim. Yaparlar mı?

Yapmazlar, alınırlar, utanırlar, aşağılanırlar, işçilik çöpçülük yapmaktan. Çünkü, bilinç düzeyi, egemen çevrelerin uşağı olmaktan öteye işlememektedir. Egemen çevrelerin uşağı olmaktansa, dünyanın en yüce gücü olan emeği üretip, alın teriyle ekmek parası kazanmanın onuruna erememektedir.

Evet, söke söke haklar alınmaktadır, Söke söke alınacaktır da.

Türkiye'de işçi sınıfının emeğe dayalı saygınlığı geçerlik kazandıkça, Türkiye de esenliğe çıkacaktır.

Bu onurlu gelişimi kimse engelleyemiyecektir. Söke söke alınan hakların karşısına kimse çıkamıyacaktır.

İşçiyiz biz! Hakkımızı söke söke alırız.

Biz değil, karşımızda olanlar korksunlar. Çünkü kaybedebilecek hiçbir şeyimiz yok. Ama kazanılacak koca bir dünyamız var!

Antalya Pil Fabrikasında komandolar grevci işçilere saldırdı

Saldırı sırasında grev çadırları yakıldı.....

DİSK'e bağlı PETKİM-İş Sendikası tarafından dün yapılan açıklamada, Antalya Pil Fabrikası'nda komandoların grevci işçilere saldırdığı, grev çadırlarına benzin döküp yaktıkları, 31 grevci işçinin de gözaltına alındığı bildirilmiştir.

PET-KİM İş Sendikası'nın açıklamasına göre önceki gece işyerine gelen komandolar, grevci işçilerin üzerine saldırmışlar, saldırı sırasında tabanca, bıçak, taş ve sopa kullanmışlardır. Saldırıdan sonra olay yerine gelen polislerin 31 grevci işçiyi haksız yere gözaltına aldığı belirtilen açıklamada şöyle denilmiştir:

"-Bilindiği gibi Antalya Pil Fabrikası'nda sendikamızda örgütlü işçilerimizin 7 Kasım 1975'-de başlattıkları grev 14 ayını doldurmak üzeredir. Aradan geçen bu süre içinde MKE işvereni yasal grevimizi kırıp işyerini ne pahasına olursa olsun üretime geçirmek için her türlü antidemokratik, yasa dışı yola başvurmuş ama, bir sonuç alamamıştır. Şimdi ise komandoları grevci işçilerin üzerine salıp bir kaçını öldürüp, yıldırımın zannına kapılmıştır. Maalesef tüm yurtta olduğu gibi işverenin bu faşist plânlarına mahalli idareciler de MC'den aldıkları emir sonucu alet olmakta ve ileride hesabını veremeyecekleri derecede büyük suç işlemektedirler.

Şunu bir kez daha belirtmek isteriz ki;

Antalya Pil Fabrikası'nda yürütülen grevi, antik-demokratik baskı, terör, yasa dışı uygulama ve faşist köpeklerin saldırıları kıramayacaktır.

E.G.O. OTOBÜS'TE «SÖZLEŞ

Ve tüm engellemelere karşın GENEL-İŞ Sendikası EGO Otobüs'te sözleşme yapma yetkisi aldı. Uzun bir süreden beri sarı sendikalarla kıran kırana verilen mücadeleden sonra gücümüz onaylandı.

Bizim karşımızdaki Türkiye Genel-İş, Türk Belediye-İş ve Ulaş-İş Sendikaları Ankara Bölge Çalışma Müdürlüğü'ne verdikleri hayali üye bildirgelerinin geçersiz ve sahte oldukları Ankara Bölge Çalışma Müdürlüğünce saptanmıştır. Üç ayı aşkın bir süredir devam eden bu yetki uyuşmazlığı EGO'nun yiğit çalışanlarını tedirgin ettiler ve sözleşmenin yeni üstün haklar getirmesini engellediler. Ama, 16.12.1976 tarih ve 1976/146 nolu Bölge Çalışma Müdürlüğü'nün verdiği kararla bu acılı bekleme mutlu sona erdi.

Yiğit EGO otobüs işçileri DİSK GENEL-İŞ'te bütünleşti ve başardı. Gazetemiz Genel-İş EMEK bu karar nedeniyle dört gün geç çıktı. Bu mutlu haberi vermek için 2165 EGO işçisinin mutluluğunu 120 bin DİSK GENEL-İŞ'e duyurmak için.

DİSK'e bağlı GENEL-İŞ ve onun yiğit üyeleri EGO otobüs işçilerinin güçlülüğü ve başarısını Ankara Bölge Çalışma Müdürlüğü 16.12.1976 tarih ve 1976/146 nolu kararının SONUÇ ve KANAAT bölümünde şöyle diyordu:

"-EGO otobüs işletmesi işyerinde çalışanlar adına toplu iş sözleşmesi yapma girişimlerinde bulunan Genel-İş Sendikasına Türkiye Genel-İş, Türk Belediye-İş ve Ulaş-İş Sendikaları'nın yapmış olduğu itirazın işyerinde çalışan 2165 işçiden 1/2+1 salt çoğunluğu sağlayamadıklarından yukarıda belirtilen nedenlerle reddine:

GENEL-İŞ Sendikası'nın adı geçen işyerinde çalışan 2165 işçiden 1585 işçiyi geçerli üye kayıt etmiş olduğundan, böylece kanunun aradığı 1/2+1 salt çoğunluğu temin etmiş olduğu görüldüğünden yukarıda adı geçen sendikaların yapmış olduğu itirazın kabulu ile 1.9.1976 günü yapılan iki çağrı tarihi itibariyle EGO Otobüs İşletmesi işyerinde çalışan işçiler adına toplu iş sözleşmesi yapmaya yetki olduğuna, ilgili merciiler nezdinde ve kanuni süresi içerisinde itirazı kabul olmak üzere karar verildi"

Evet, Ankara Bölge Çalışma Müdür Vekili Hakkı KOCA'nın imzasını taşıyan karar bu... Ve şimdi EGO'da yetki aldık alıyoruz diyen sarı sendika yöneticileri buna ne derler?..

"—Bizim muhatabımız işçi değildir" diyorlar. Şimdi ne yapacaksınız bunu merak ediyoruz?

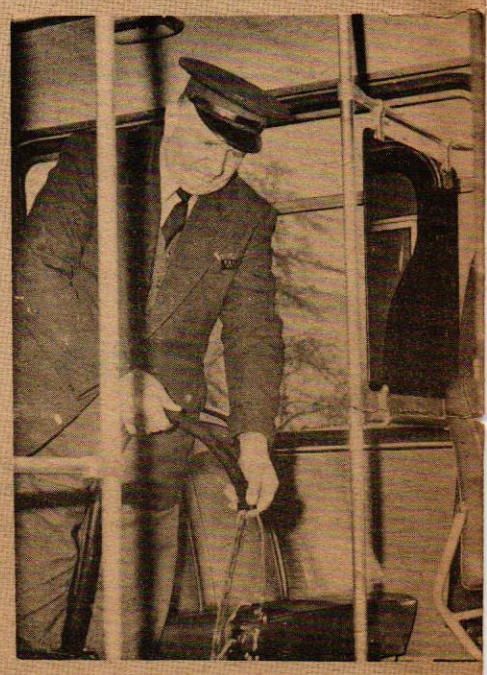

O şimdi daha güvenli ve inançlı...

Sarı sendika yöneticileri 2818 adet üye giriş bildirgesi vermişler, Bölge Çalışma Müdürlüğü'ne, bunlardan 542'sinin EGO'da çalışmadığını, 455'inin mükerrer, baba adı, doğum yeri ve tarihi **tutmadığından** ve kurşun kalemle doldurulduğundan, 1184'ünün üyelik tarihlerinde tahrifat yapıldığı ve genellikle 1974 olan üyelik tarihlerindeki yılın 1975 olarak değiştirildiği bu değiştirmenin silme, kimyevi madde ve üzerinden geçme sureti ile yapıldığı ve toplam 2184 üye giriş bildirgesinin geçersiz olduğu saptanmış tır. Tüm sahteciliklerine karşın 634 üye gösterilebilmiştir. Ama gerçek üyeleri 300'ü bile bulmaz.

Neyse bu kişiler daha önce sahteciliklerinin saptandığı ve haklarında soruşturma açıldığını daha önceki sayımızda bildirdik. Artık bu işçi sınıfı düşmanları yargı organları karşısında hesap vereceklerdir.

BAŞTÜRK: «MC İŞÇİ SINIFINI YASA DIŞINA İTMEK İSTİYOR»

MC İktidarının sendikamıza karşı uyguladığı baskı gün geçtikçe yoğunlaşmaktadır. İşkolumuzda tek güçlü örgüt olmamıza karşın MC İktidarı ve onun Çalışma Bakanlığı işkolu yetkimizi engellemekte ve oyalamaktadır. Konuyla ilgili olarak Sendikamız Genel Başkanı Abdullah BAŞTÜRK 11 Kasım günü basına şu açıklamayı yapmıştır:

"MC İktidarı'nın gözü dönük yöneticileri elinde, Çalışma hayatı yasa dışı uygulamalara doğru sürüklenmektedir.

MC İktidarı'nın kasıtlı bir biçimde işçi sınıfının bilinçli öncülerini yasa dışına çekme amacına karşı üst örgütümüz Devrimci İşçi Sendikaları Konfederasyonu (DİSK) nun temel ilkelerinden birisi olan "Tabanın söz ve karar sahibi olma ilkesi "içinde, Genel İşler İşkolunda Sendikamız Genel-İş'in üyesi arkadaşlarımız ülke çapında ve tüm Belediyelerde, çalışma hayatı yasalarının uygulanması için peyderpey işi yavaşlatmakta, işi bırakmakta ve hayatı durdurarak, işçiyi yasa dışına itmek isteyen, yasa dışına kendisi düşmüş MC İktidarını ve yandaşlarını doğru yola çekmek istemektedirler.

İşkolumuzdaki bu yasa tanımazlıkların somut örnekleri söyle sıralanabilir;

1. İşkolu yetkisi bakımından Genel-İş Sendikası'nın yetki sahibi olması gerektiğini bilen Çalışma Bakanlığı bir yıldır yetki ihtilâfını sürüncemede bıraktığı gibi, bu engellemeyi daha da uzatmak için şimdi de yetkisini aşarak milyona varan dağınık konut ve apartmanda çalışan kapı-kalorifer işçisi için bir tür referandum demek olan "irade beyanı" alma yolunu denemektedir.

2. Bölge Çalışma Müdürlükleri ve Çalışma Bakanlığı, Genel-iş'e ait işyeri yetkilerini sürüncemede bırakıp, işçiyi huzursuz etmekte israrkar'dırlar. Bu yöntemin izlenmesinde MC. güdümündeki belediye işverenleriyle Bölge Çalışma Müdürlüklerinin işbirliği somutlaşmaktadır.

3. MC İktidarı ve güdümündeki belediyelerle bunlara bağlı kuruluşlar, (Örneğin; Sular İdaresi, İ.E.T.T.) işverenleri yetkisiz sendikalarla toplu sözleşme yapma yoluna başvurmaktadır.

Tüm bu girişimlerin, partizanca ve insafsız tutumların amacı tektir;

Genel Hizmetler İşkolunda çalışan işçileri huzursuz ve tedirgin etmek yasa dışına itmek, sabırlarını taşırmak...

Türk Çalışma Hayatını yasaların dışına sürüklemek isteyenlere son kez hatırlatırız ki, işçi sınıfı haklarına karşı giriştikleri partizanca ve insafsız davranışlardan vazgeçsinler. MC güdümünde oldukları her davranışlarıyla belli ve artık yöneticilik nitelikleri kalmamış kişileri de görevlerinden hızla ıraklaştırsınlar.

Bu sendikamızın son ve kesin uyarısıdır. Doğabilecek tüm sonuçlardan MC İktidarı ve yandaşları sorumludur."



Yetki haberi ilk kez alan üyelerimiz Şube Başkanı Yusuf BİLEN'le...

GÜÇ KAVRAMI VE POLİTİKACININ DRAMI

dr. osman nuri koçtürk

POLİTİKACININ gelişigüzel kullandığı ve başını dara geldi mi sığındığı sözcüklerden biri de "güç" sözcüğüdür. Mühendislik bilimleri ve termodinamide iyi tanımlanmış olan güç (power) kısaca, iş yapma yeteneği olarak anlaşılmaktadır.

İş yapabilmek içinse bir enerji kaynağının var olması, bu kaynaktan sağlanan akımın yararlı bir iş yapmak için değerlendirilmesi gerekiyor. Ayni sözcük doğal olarak sosyal bilimlerde de kullanılmaktadır. Örneğin güçlü bir siyasal partiden söz edildiğinde üye sayısı yüksek, bilinçli ve kararlı kişilerden oluşan siyasal bir topluluk anlıyoruz. Bir patronun güçlü olabilmesi için, parasının, başka deyimle, satın alma yeteneğinin yüksek olması gerekmektedir. Güçlü bir ordudan söz edebilmek için, o orduyu oluşturan insan sayısı ile birlikte, tank, uçak, deniz filosunun nitelik ve niceliğini bilmek ve diğer ordulardan üstünlüğünü kanıtlamak lazımdır.

Toplumlara gelince, bunlarda güçlü olabilmeleri için, ekonomik, politik ve askeri güç bakımından diğer toplumların olanaklarını aşmaları, hem barışta ve hem de savaşta, iş görme yeteneğinin yüksek olması gerekmektedir. Güçlü ve güçsüz deyimlerini kullanırken, öğünme veya mezarlıktan geçerken şarkı söylemeye dönüşen soyutlamalardan kaçınılarak, gerçeğin ifade edilmesi şüphesiz doğru olur. Ancak politikacılarımızın büyük bir kısmı, artık ölçülebilir hale gelmiş olan bazı kriterleri dikkate almadan gelişigüzel konuşmakta, halk yığınlarını kandırma amacıyla nutuk atarken gülünç duruma düştüklerini fark edememektedirler.

GÜÇLÜ SANAYİ TOPLUMU:

DEVLET Bakanı ve Başbakan Yardımcısı Prof. Dr. Necmettin Erbakan bir süre önce Ağır Sanayi Yüksek Koordinasyon Kurulu'nda yaptığı konuşma sırasında Türkiye'nin 1982 yılında Avrupa'nın en güçlü sanayi ülkelerinden biri olacağını söylemiştir. **(VATAN, 17 Kasım 1976)** Attıkları temellerle Anadolu'yu köstebek istilasına uğramış bir toprak parçası haline getiren, yaklaşan seçimlerde başarılı sonuçlar alabilmek için birbiriyle yarışan iki siyasal partimizin liderlerinden biri mühendis, biri de motor profesörü olmasına rağmen sözünü ettikleri, güçlü endüstri toplumunu yaratmak, bilimsel deyimiyle belirli bir işi yapmak için hangi güç kaynaklarına yaslanacaklarından pek söz etmemekte, bu durum halk yığınlarını umutsuzluğa sürüklerken, işten anlayanları tedirgin etmektedir. Güçlü bir endüstri toplumunun yaratılması için, nelerin var olması gerektiğini biliyoruz.

Kapitalist düzende, endüstrileşebilmek için, öncelikle milli tarımsal kaynakların geliştirilmesi, artan üretimden sağlanan tasarrufların sermaye birikimi için değerlendirilmesi, böylece oluşan ekonomik gücün yatırımlar ve eğer gerekiyorsa ilkel madde ve enerji üretimi için kullanılması lâzımdır. İkinci ve daha kolay bir yol da, başka toplumlara borçlanarak oluşturulan ekonomik gücün ayni amaçla değerlendirilmesi olabiliyor. Bu takdirde borçlanan toplumun bir miktar faiz ödemesi ve krediyi sağlayan toplum veya kuruluşun koşullarını benimseyerek bazı tavizler vermesi gerekiyor. Daha kolay ve belirli çevrelerin çıkarları bakımından elverişli olduğu için tercih ettiğimiz borçlanarak kalkınma yöntemi, bizim öz kaynaklarımıza dayalı olmadığından, ayrıca girtlağımıza kadar borca batmış olduğumuz için, ekonomik bakımdan güçlü olduğumuzu savunmamıza olanak yoktur.

Türkiye'de bugüne kadar kurulan veya kurulması tasarlanan endüstri tesisleri, çoğunlukla sermaye ihraç eden, ekonomik bakımdan güçlü toplumlar tarafından kurulmuş, teknoloji, ilkel madde, sermaye bakımından bağımlı kuruluşlardır. Çarpık montaj endüstrisinin enerji ihtiyacını bile karşılayamadığımız için fabrikalarımız sık sık durmakta, büyük kentlerde evleri ısıtmak ve aydınlatmak mesele haline gelmektedir. Yetkililer halkımızın yüzde 70'inin yakıt olarak tezek kullandığını açıklarken ve linyit kömürünün tonu 1000TL. civarında alıcı bulurken, Avrupa'nın güçlü endüstri ülkelerinden biri olabilmek için hangi enerji kaynaklarından yararlanacağımız açıklanmamakta, kırmızı dipli mumla davet edilen kapitalist ve emperyalist ülkeler de, gönderildikleri heyetlere bu konuda temkinli olmaları için öğüt vermektedirler. SSCB ve Bulgaristan'dan elktrik enerjisi, Irak'tan ve Libya'dan ham petrol ithal ederek, Romanya ve SSCB tarafından inşa edilecek rafinerilerde tasfiye etmek, bu gibi konularda deney sahibi olan kapitalist teknisyenler için güven verici değildir.

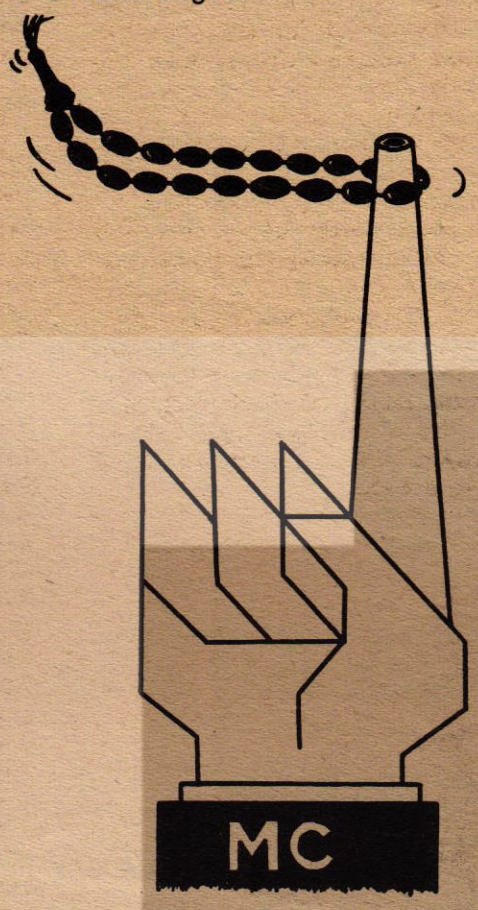

— YAZISIZ —

DEVE KUŞU ENDÜSTRİSİ:

KAPİTALİST ülkelerden ithal edilecek sermaye, sosyalist ülkelerin tesis ve enerji kaynaklarına dayalı bir endüstrinin Avrupa'nın güçlü endüstrilerinden biri olsa da bizim olmayacağı ve bizlerden çok bizim dışımızdaki güçler tarafından denetleneceği aşikârdır. Kaldı ki herkes verdiğinin karşılığını istiyecektir. Kapitalist blok Türkiye'de insan gücünün ucuz ve ilkel madde kaynaklarının zengin oluşundan öteye, endüstrinin neden olduğu çevre kirlenmesini dikkate alarak ülkemize gelmektedir. Bir lokma ve bir hırka peşinde koşan, kurşunlanmadığı takdirde yavan ekmek karşılığı 8 saat çalışmaya razı olduğu bilinen halkımızı daha çok sömürmek ve ülkeyi endüstri artıklarıyla kirleterek, kendi halkının sağlığını korumak amacıyla yola çıkan kapitalist toplumların ve çok uluslu şirketlerin, kâr ve çıkar ötesinde hiçbir insancıl düşünce taşımadıklarını Amerikan denemesiyle öğrenmiş bulunuyoruz. Şimdi karşımıza çıkarılan Almanlar ile Fransızlar, kılık değiştirmiş ve maske takmış Amerikalılardan başka birşey olmadıkları için, sömürü ve zulüm aynen devam edecek, Türkiye sosyalist ülkelerin enerji kaynaklarından dolaylı olarak yararlanmak istiyen batı kapitalizmi tarafından yem gibi kullanılmaya çalışılacaktır. Sosyalist blok politikacılarıyla teknisyenlerinin bu oyuna geleceklerini hiç mi, hiç zannetmiyoruz.

Türkiye'de tarımsal kalkınma ve ilerleme hayal olmuştur. Yabancı, ülke koşullarıyla bağdaştırılması mümkün olmayan, bağımlı bir teknoloji endüstri gibi tarım kesiminde de egemendir. Afyona alışmış gibi, gübre kullanımına alıştırılmış ve bilinçsiz uygulamalar sonucu çoraklaşmış olan topraklarımız eskisi kadar verimli değildir. Kapitalist zorlamalarla yorulmuş olan topraklar, mikroflorayı tahrip eden tarım ilâçlarıyla kirlendiğinden, kendi kendini yenileyemiyor. Dünyanın her tarafından yasaklanan binbir çeşit ilâcın rahatça ve kontrolsuz olarak kullanıldığı Türkiye'de üretebildiğimiz ürünler insan sağlığı için tehlikeli bir hal almış, bunlarla beslenme zorunluğunda olan halk arasında sarılık, sindirim yolu hastalıkları, giderek yaygınlaşmaktadır. En ilkel usullerle üretebildiğimiz kasaplık hayvanları Arap ülkelerine peşkeş çekerek çarpık montaj endüstrisinin döviz gereksinmesini karşılamaya çalışan MC İktidarı, tüketimi teşvik etmekte, üretimi artırmak veya kaliteyi islah etmek söz konusu oldu mu güçsüzlük ve yetersizliği bir daha ortaya çıkmaktadır. Bu halimizle çok acınacak durumda olduğumuz halde, Avrupa'nın en güçlü endüstri ülkesi olmaktan söz etmek için akıl, iz'an ve vicdanın iyice zorlanması lâzımdır. Ancak politikacı bunu kendini zorlamadan yapabilmekte, iktidarda kalabilmek için öğrendiği ve öğrettiği ilkeleri çiğnemektedir. Bu onun dramı ve insanlık açısından yüz karasıdır.

EKMEK ELDEN...

KENDİLERİNİN hiçbir çabası ve gayreti olmadan, kapitalist ülkelerin parası ve sosyalist ülkelerden sağlanacak enerji kaynaklarıyla kurulacak ve işletilecek olan bir endüstrinin Türkiye'ye birşey kazandıracağını tahmin etmiyoruz. Bu tür uygulamalar yeni kayıpların nedeni olacak, kaynaklarımız biraz daha sömürülecek halkımız biraz daha yıpranacaktır.

Ekmek elden, su gölden geçinip giden haylaz okul çocukları gibi sorumsuz bir davranış içinde olan politikacı gerçekte güçsüz ve çaresizdir. Bu çaresizliği zaman zaman Anadolu'ya açılıp sorumsuzca atılan temeller ve palavralarla örtemeyiz. Ülkemize gelen çeşitli heyetler nabzımızı yoklayınca ne denli güçlü olduğumuzu anlamakta, önerilerini ona göre yapmaktadırlar.

Hiçbir ülke sermaye, teknoloji, makine ve enerji kaynakları bakımından dışa bağımlı bir endüstri kurarak buna "benim" diyebilecek kadar cesur olamamıştır. Ancak bizim politikacılarımız bunu rahatça yapıyor bizi de inandırmaya çalışıyorlar.

Bu gerçek bir dramdır.

SME YETKİSİ»Nİ ALDIK!....



Gözbebekleri pırıl pırıl nice uğraştan sonra, başarıya ulaşmış kişilerin mutluluğu okunuyor gözlerinden...

EGO'DA BAYRAM VAR

E.G.O.'da yetkinin alınması üzerine 17.12.1976 günü işyerine gazetemiz EMEK Şube Başkanı Yusuf BİLEN'le birlikte gitti. İşyerinde müjdeyi verdi ve sevinci mutluluğu onlarla paylaştı.

İlk müjde kapıdaki görevlilere iletildi. Tümü birden sevinçli öğle yemeklerini bizimle paylaşmak istediler. Memur statüsünde bulunan bir emekçi de kendisinin işçi olabilmesini ancak DİSK GENEL İŞ'in gerçekleştireceğini söylerken, işçi arkadaşlarının mutluluğuna ortak oluyordu.

İlk müjdeyi alanlardan Talât DELİMEHMETOĞLU, **"mutluyum, tersi olsaydı sonuna değin mücadeleye kararlıydık"** Ömer ÖNTEK **"yetkiyi aldığımıza sevindim. Sınıfımızın düşmanlarına ve bizi bölmeye çalışanlara ders oldu"** Ali ASAR, **"güçlüydük, alacağımıza kesin olarak inanıyordum, örgütüme güveniyorum. Başarımız, sınıfımızın düşmanlarımıza karşı verdiği mücadelenin bir sonucudur. Zaferimiz kutlu olsun"**, Fahrettin KILIÇ **"25 yıllık işçiyim, yıllardır bizi sömürenlerden kurtulduk. Sınıfımızın ve bizim temsilcimiz DİSK GENEL İŞ'in başarısı kutlu olsun!"**



Yemekler bırakıldı ve Şube Başkanını kutlamalar başladı...

Yemekhanede bir bayram vardı sanki. Yemekte olan işçiler yemeklerini bırakarak büyük bir coşkuyla bütünleşmenin ve devrimci bir örgütte var olmalarının haz'ını duyuyorlardı. Yetki için seviniyorlar ve **"zincirleri kırdık. Bundan sonra da bizi kimse oyalayamaz ve aldatamaz güçlülüğümüzü haklılığımızı onaylattık"** diyorlardı.

E.G.O. Otobüs Şubemiz tam anlamıyla bir sevinç havasına girmiş, üyelerle dolup taşıyordu. Birbirlerini kutluyorlardı. Artık onlar için bir bayramdı. Üç aydır süren bekleme bitmişti. Saat 13.30 sularıydı Ulus'ta Sayıştay önünde sefere hazırlanan araçların şoför ve biletçilerine bu mutlu haberi veriyorduk. Tümünün gözbebekleri gülüyor ve direksiyon başında daha da inançlıydılar bu mutlu günde...

Böyle sevinçliydi tümü. Ulus'ta çıktık yolcular doluydu otobüsler, şoförler bir yandan kumbaraya atılan paraları izlerken **"Zafer bizimdi, bizim oldu"** diyorlardı. Ve söz sırası GENEL-İŞ E.G.O. Otobüs Şubesi Başkanı Yusuf BİLEN'e geldi. Bilen, tüm arkadaşlarının ortak sevincini dile getiriyordu.

"Yiğit E.G.O. Otobüs işçisi beklenen kararı nihayet aldı. Sendikamız bu işyerinde yetki almak için 1.9.1976 tarihinde çağrı yapmış ve bütün evraklarını 17.9.1976 da Ankara Bölge Çalışma Müdürlüğü'ne teslim etmişti. Aradan hayli zaman geçmesine karşın, sarı sendikaların hayali ve sahte belgelerini incelemekte bir türlü bitmiyordu. Devrimci E.G.O. otobüs işçisi ise haklı olarak sabırsızlanıyor, oynanmak istenen oyunları bozmak için sendikamıza baş vuruyordu. Tavsiyemiz üyelerimizin, sabırlarının taşmaması ve sendikamıza güvenerek beklemeleri yönünde olmaktaydı. E.G.O. otobüs işçisinin nefretini kazanmış sendikalarla, hiç tanımadığı bir başka sendikada yetki için zaman kaybetmemize sebep oluyordu. Ayrıca sarı sendikaların bir başka yalanı daha vardı. DİSK'e bağlı GENEL-İŞ Sendikası'na Ankara Bölge Çalışma Müdürlüğü'nden yetki verilemezdi. Halbuki işçinin gücünü ve kararlılığını hiçe sayan bu saçma görüşlere aklı başında kimsenin inanması mümkün değildir. Sendikamızın 17.9.1976 tarihinde 2163 kişinin çalıştığı iş yerinde 2060 üyesi vardı. 103 kişi ise üyemiz değildi. Verdiğimiz üye giriş kartlarında bütün bunları ayrıntılı şekilde bildirdik. Fakat sarı sendikalar böyle yapmadı. Birisi hiç üye gösteremiyor, fakat işin uzaması için yasal olmayan oyunların taktikleri içine giriyor, diğeri 880 üye gösteriyor. Fakat, 92 yasal üyeleri olduğu anlaşılıyor. Türkiye Genel-İş ise 2818 üye gösteriyor. Fakat yasal üyesi 634 adet görülüyor. İşin esasında ise hakiki anlamda 200 civarında üyesi vardır. üyelerde mezkür sendikadan bir şey bekledikleri ve güvendikleri için değil, yıllar önce üye oldukları için, halen üye görülmekteler. Fakat en kısa zamanda hiç kimse orada kalmayacaktır. Ankara Bölge Çalışma Müdürlüğü'ne, müfettişlerine gerçeğe çok yakın olan kararlarından ötürü şahsen teşekkür ediyorum. Çünkü üyemiz 2060 tanedir. Kararda ise 1585 adet gösterilmiştir. Sendikamız GENEL-İŞ bu karara göre en kısa zamanda yiğit üyelerinin tüm haklarını alacaktır.



Artık direksiyon başında daha güvenli...

Hile, sahtekârlık yapanların ise, cezasını, Türk adaletinin şerefli temsilcileri verecektir. EGO otobüs işçisini içtenlikle kutlar, başarılar ve mutluluklar dilerim."



Bayram havası var Baruthane'de...

İŞÇİ SINIFININ ÖNDERLİĞİNDE

mahmut makal

Kapitalist toplumda sınıfların bulunduğu bir gerçektir.Bu bir gerçek olduğu için de emekle kapital arasında her zaman bir savaşım bulunmaktadır. Bu savaşımın sürüp gitmesiyse işçi sınıfının toplumsal gelişim ve değişim katkısını artırmakta ve genişletmektedir.

Yeryüzünde toplumsal değişimlerin artması, üretimin çoğalması, bilim ve teknik alanındaki büyük ilerleme ve buluşların sanayide uygulanması ve de bu uygulama sonunda köklü değişikliklerin oluşması, kapitalist ülkelerdeki işçi sınıfının durumu, sayısı ve yapısı üstünde büyük etkiler yapmıştır. işçi sınıfı özellikle sayısal yönden son derece artmıştır günümüzde. Bundan yüz yıl önceleri tüm Dünya'da on milyonu ancak bulan işçi sayısı, şimdi yalnız kapitalist ülkelerde dört yüz milyona ulaşmıştır. Bunun yarısı gelişmiş kapitalist ülkelerdedir...

Sayısı artarken, yapısı da değişmiştir işçi sınıfının. Ayrıca, maddi üretimle ilgili yönetim ve teknik işlerde görev yapan eleman sayısı da artmıştır. Bunlar tam proleter olmamakla birlikte, üretimdeki rolleri ve toplumsal durumları yönünden, doğrudan doğruya üretimde çalışan işçilerin rol ve durumlarına gittikçe yaklaşmaktadırlar. Bu böyle olunca, işçi sınıfının yalnız sayıca değil örgütlenme alanında da büyüyüp geliştiğini söyleyebiliriz.

Gerçek partilerini kuramadıkları ülkelerde bile binlerce milyonlarca işçi, sendikalarda, gençlik ve kadın örgütlerinde ve öteki demokratik örgütlerde birleşmişlerdir. Dünya Sendikalar Birliği Federasyonu bu örgütlerden biridir ve işçi sınıfının bu yığınsal savaşçı örgütünün üye sayısı yüzelli milyonu aşmış durumdadır.

Kapitalist ülkelerde işçi sınıfının hak arama ve giderek ekonomik, politik konularda savaşım verme işi daha elverişli bir ortama doğru gitmektedir. Çünkü kapitalizm, kendi bunalımı içinde ve tarihsel sürecin gerektirdiği koşullarda gitgide zayıflamaktadır. Buna karşılık dünyada işçi sınıfı ve onun önderliğinde kitlesel bilinçlenme artmaktadır. İlerici ruh hızla yayılmakta ve böylece, kapitalist ülkelerde devrim hareketinin toplumsal dayanağı da genişlemektedir. Bütün bu durumlar, işçi hareketine yeni olanaklar sağlamaktadır. Bu gelişim ve genişleme sürecinde işçi sınıfının bilinci de artmakta, kapitalizmle savaşımda, kapitalizmin oyunları konusunda yararlı deneyimler elde etmektedir. İdeolojik yönden olgunluğa, örgütlenme bakımından ustalığa ve de savaşçı bir ruha sahip olmaktadır. Kendi örgütlerinin yönetimi altında burjuvazinin her türlü baskısına azimle karşı koymakta, sıkı bir disiplin ve birlik içinde savaşımını kahramanca diyebileceğimiz bir davranışla sürdürmektedir.

Bu savaşımlarında işçi sınıfı, doğal hakları olan, daha doğrusu tarihsel süreç içinde bilek ve kafa gücüyle elde ettiği grev, gösteri, parlemento kürsüsü, radyo, basın sayfaları, bildiri ve tartışmalı konferanslar gibi... Silahlardan yararlanmaktadır'

İşçilerin kullana kullana geliştirdikleri grev hareketi iyice genişlemiş ve yapıldığı koşullara uygun örgüt biçimleri yönünden zenginleşmiştir. Artık durumlara göre çeşitli grev biçimleri uygulanmaktadır. Genel grevler, ihtar grevleri başka işyerlerinde çalışanları greve hazırlayıcı hazırlık grevleri kilit durumundaki sanayi kuruluşlarında başlatılan birleştirici, genel greve götürücü grevler, ya da her gün bir kaç saat arayla yapılan grevler, kuruluştan kuruluşa dalga dalga geçen grevler... Daha nice grev biçimlerine başvurulmaktadır. Böylece, işçiler hem maddi haklarını almakta ve korumakta, hem de işverenlere, istediklerini elde etme savaşımında daha etkili baskı yapmaktadırlar.

Kısaca, işçi sınıfının en etkili silahı olan grev, çağımızda son derece yaygın bir duruma gelmiştir.

Öte yandan, işçilerin savaşımı, artık çoğu durumlarda ekonomik çerçeveyi aşmakta ve politik bir karaktere bürünebilmektedir. Giderek diyebiliriz ki, ekonomik ve politik savaşım biçimleri, çağdaş işçi hareketlerinde birleştirilmektedir. Sözgelimi 1958'lerde Dünya'da ki grevcilerin yüzde 44'ü politik grevlere katılmışken, 4 yıl sonra, yani 1962'de bu oran yüzde 64'e yükselmiştir. Günümüzde neredeyse yüzde yüze yaklaşmaktadır. Zaten bundan daha doğal bir sonuç da olamaz. Çünkü;yeryüzünde politikayla ilgili olmayan hiçbir konu ve durum olmadığı gibi, işçiyi ve toplumun bireylerini politika dışı tutmak olanaksızdır. Kuş beyinli ve deve kuşu davranışlı politika esnafının tüm karşı koymalarına karşın Dünya Halkları, bu arada onların öncüsü olan işçi sınıfı, artık Dünya'da politikasız bir bardak suyun bile kalmadığını yakından bilmekte ve davranışlarını ona göre ayarlamaktadır. Bunun ülkemizde ki yüzağartıcı son örneği de DİSK'e bağlı işçi kuruluşlarının Devlet Güvenlik Mahkemeleri'ne karşı giriştikleri genel tutumdur. İşçi haklarıyla bu yasanın ne ilgisi var diye çırpınan politikacılar, bu olumlu ve sonuç alıcı eylem karşısında,Delioğlan'ın Cini gibi gözlerini belertip kalakalmışlardır...

Sendika çalışmalarının kısıtlanması, kapitalistlerin, ağaların Devletçe korunması durumlarında, grev ve gösteri, işçilerin yapacağı olağan bir eylemdir. Bazan bu kolluk güçleriyle çatışma pahasına olmaktadır.

İşçi sınıfının başlangıçta peşine düştüğü ve elde ettiği grev, sekiz saatlık çalışma, sendikal özgürlük, sosyal sigorta ve benzeri haklar şimdi doğal bir durum olarak karşılanmaktadır. İşçiler şimdi, çok daha büyük sorunların çözümlenmesine yardımcı olmak için savaşım vermektedirler.

Özetle, işçi sınıfının ekonomik istekler savaşımı, köklü toplumsal ve politik değişmeler savaşımına sıkı bağlarla bağlanmaktadır. İşçi sınıfının yürüttüğü hareketin dayandığı toplumsal temel de çağımızda gittikçe genişlemektedir. Köylü yığınları, esnaf, küçük tüccar, orta halli memur ve emekçi aydınlar da sömürüldüklerini anlamaya ve buna karşı çıkarak haklarını aramaya başlamışlardır. Çünkü çeşitli ülkelerde, köylüler, köylerini terkederek yığınlar halinde koca kentlere akın etmekte ve işsizler ordusuna katılmaktadırlar. Yerlerinde kalan küçük mülk sahibi köylülerse, binbir yoksunluğu katlanarak, geceli gündüzlü çalışma ve buna karşın borç harç içinde, parça buçuk tarlalarında tutunmaya çalışmaktadırlar. Bu durum içinde işçi sınıfının tabanı genişlemektedir. Bugün işçi sınıfımız ülkede omuz omuza çalışmaktadır.

Görülüyor ki, yalnız işçi sınıfının değil, aynı zamanda köylülerin, aydınların, küçük burjuvazinin ve hatta orta kent burjivazisinin bir kısmının hayati çıkarları, işçi sınıfının çıkarlarıyla birleşmekte ve bu sınıfın dayandığı temeli genişlemektedir.Bu da, bütün ilerici güçlerin birleşmesi gerektiği gerçeğini ortaya koymaktadırYapısı gereği bu birleşimde öncü işçi sınıfıdır. Bu sınıf, bütün emekçilerin, bütün sömürülenlerin yanındadır ve onların öncüsüdür. Politik veekonomik isteklerin gerçekleştirilmesi için girişilen hareketlerle, sözde bırakmadan eyleme dönüştürerek gösterir bu niteliğini. Böylece, bir çeşit öğretmenlik görevini de yerine getirmiş olur.

Uydurma burjuva demokrasilerinin işçi sınıfı üstündeki baskısı da, işçi sınıfının gerçek demokrasi yolunda verdiği savaşımla kalkacaktır. Bu savaşımı da, önceki savaşımlarıyla elde ettiği yasal silahları kullanarak gerçekleştirecektir işçi sınıfı...

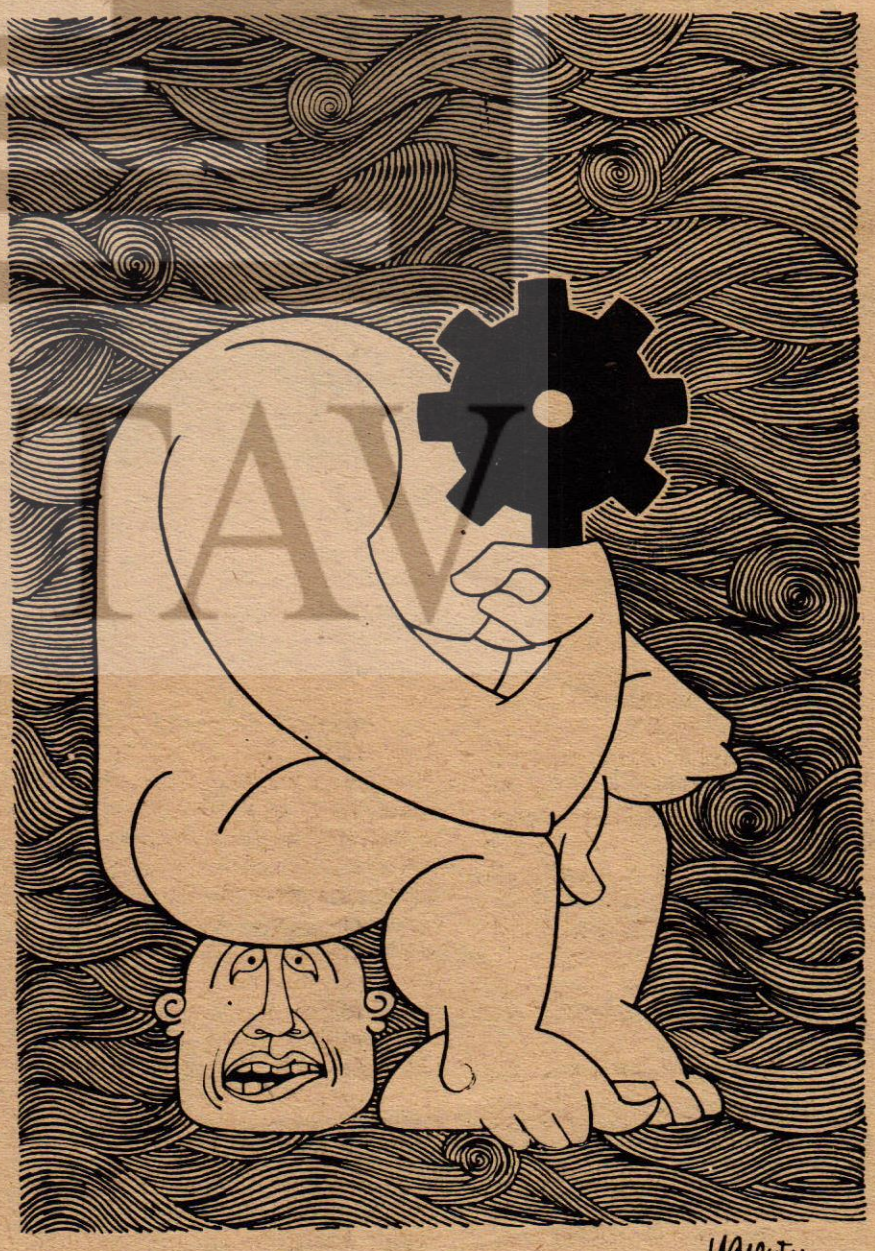

Komşunun komşuya yaptığı!...

KOMŞUMUZ ve de dostumuz İran silâhlanıyor! İran, ABD'den en modern silâhları satın alıyor. Yoksa onu birileri mi tehdit ediyor? Belki de bu tehditçi Küveyt, Irak, ya da Suudî Arabistan'dır. Yoksa Türkiye mi? Kuşkusuz ki hiç biri değil....Ancak geçen Ağustos ayında Tahran'ı ziyaret eden Kissinger'in düşüncesine göre, İran'ın güvenliği üzerinde gerçek bir tehdit asılıdır. Amerika Dışişleri Bakanı, ayrıca İran'ın stratejik ve coğrafik durumunun, komşu ülkelerden ona yönelecek gizli tehditlerin ve İran'ın Orta Doğu'da ve Güney Asya'daki büyük rolünün onu savunma gücünü artırmaya zorladığını açıklamıştı. ABD devlet adamlarının bu tür açıklamaları, İran'a yapılan çok büyük sayıda silâh satışını haklı çıkarıyor . Ancak bu madalyonun sadece bir yüzü. Madalyonun öbür yüzündeyse ABD'nin petrol bakımından zengin olan bu bölge üzerindeki denetimini ne pahasına olursa olsun koruma konusundaki gerçek niyetleri bulunuyor ve Birleşik Devletler bu denetimi, İran gibi en yakın müttefikine bile verme arzusunda değil. İran'ı silâhlandıran Birleşik Devletler'in gelecekte özellikle petrol fiatlarının artırılması konusunda muhtemel baskılara ABD tarafından karşı koyulmasını sağ layabilecek bir güç yarattığını düşünmek mümkün. Ancak gerçekte. ABD, bu durumda iki ayrı kazanç sağlıyor: Birincisi, Birleşik Devletler, 1980 yılına değin silâh satışı için 18 milyar dolardan fazla para elde edeceğini plânlıyor;

İkincisi ve özellikle önemli olanı, bu değin büyük miktarda silâh satan ABD, İran'da eğitim görünüşü altında 50-60 bin askerî uzman bulunudurabilecek ve bu sayıyı uygun bir bahaneyle 100-150 bir kişiye kolayca yükseltebilecek. Başka bir deyimle İran'da "İran" silâhıyla gayet iyi şekilde silâhlandırılmış bir "Amerikan Ordusu" bulunacak. ABD'nin bu derece büyük silâhlı bir kuvet bulundurmasının sadece İran'ın iç politik yaşamına ABD için gerekli olan etkiyi yapmakla kalmayıp, aynı zamanda bundan herhangi bir anda gerek ABD'nin, gerekse batı ülkelerinin çıkarlarını korumak için faydalanabileceği hususu hiç bir kuşku uyandırmıyor. Sözünü ettiğimiz şeylerin bir sonuncusunu çıkarırsak, İran'ın ABD'ye bu şekilde bağımlı olmasının ABD'ye Şah'ın her türlü eylemini büyük ölçüde denetleme olanağı vereceğini güvenle söyleyebiliriz. Amerikan askerî uzmanlarının İran'da bulunma sürelerine gelince, bu büyük ölçüde Amerikan askerî eğitmelerinin isteğine ve onların İranlı meslektaşlarının öğrenme yeteneklerine bağlı olacaktır.

TEHLİKELİ SİLÂHLANMA

İran'a yapılan ve son 30 yıldır ABD'nin herhangi bir başka ülkeye yaptığı benzeri teslimatları çok geride bırakan büyük miktardaki Amerikan silâhı teslimatı ve İran'da çok sayıda Ameriken askerî elemanın bulunması, bu ülkeyi ABD'nin Orta Doğu ve Güney Asya'daki başlıca askerî-politik dayanak noktası haline getiriyor.

Bununla birlikte, İran'daki Amerikan askerî mevcudiyetinin eşi benzeri görülmemiş artışı, bu ülkenin iç yaşantısına giderek artan bir etkide bulunuyor ve egemenliğini büyük ölçüde kısıtlıyor. Askerî kadroların eğitiminin tümü ABD'nin elinde bulunduğundan ve İran subaylarının yönetici mevkilere geçişi Amerikalılara bağlı olduğundan (çünkü İranlı subayların uzmanlık derecesini Amerikalı subaylar belirtiyorlar) Amerikan-İran işbirliğinin genişlemesi gerçekte İran ordusunda Amerikalıların egemenlik kurmalarına neden olacaktır. Şimdi İran, Amerikan yedek parça, mühimmat ve diğer askerî malzeme teslimatlarına tamamiyle bağımlıdır. Çünkü bunların verilip verilmemesi, İran'ın çıkarlarının ABD'ninkilerle bağdaşmasına bağlıdır. Öte yandan, yakın bir gelecekte tüm İran ordusunun miktarının % 25'inden fazlasını bulacak olan ABD askerî elemanın mevcudiyet, İran ordusunun gerektiğinde ulusal görevleri gerektiği şekilde yerine getirmesine izin vermeyecektir. Batılı gözlemcilerin görüşüne göre, Şah'ın İran'ın Amerikalılarca "beyaz işgalini" kabul etmesi, iç istikrarın ciddî şekilde zayıflamasına neden olacak ve ülkenin toplum yaşamında görülmemiş değişikliklere yol açacaktır.

YALNIZ VE GÜÇSÜZ ADAM....

BU zavallıyı görseniz isim ve soyismine göre olmadığını anlarsınız, bırakınız Pala olmayı bıyıksız bile.

Hey Pala gülünç duruma düştün,hocan Faşo İnanlı gibi zamanında gitmeyi bu sefer kafanda kabul et ve uygula, giderken utanç veren sendika hareketlerine de veda ederken, gereği olmasa bile son üyelerine işçi sınıfı mücadelesine Türk-İş ve patronların safında değil, solda işçi sınıfının gerçek mücadelesini veren DİSK safında yer almalarını geçte olsa öğütle. CIA'nın eğitim maksadıyla Türk-İş'e bu kuruluşunda sana gönderdiği yardımlar karşısındaki piyonluktan, işçi sınıfına ihanetten vazgeç.

İşkolu yetkisi için yaptığın sahtekarlıklar nedeniyle 11 aydır 120 bin çeşitli belediyelere bağlı işçilere yaptığın zararı bizler biliyoruz. Hele biz İ.E.T.T. işçilerine yaptığın zararın altından gün gelecek kalkamayacaksın, hesabını soracığız.

ÇOK HAFİF ADAM PALA

26.11.1976 günü AP Milletvekili ve DİSK Genel-İş'in kovduğu kişiyle, iki ayrı bildiriyle tüm İstanbul'daki belediye işçilerini ve Kapı-Kalorifer işçilerini 27.11.1976 günü yeni Tepebaşı gazinosuna saat 12'de gelmelerini lütfen ve rica kelimeleriyle ısrarla yalvararak çağırıyordunuz. 27.11.1976 günü toplantı sonuna kadar davetinize 150 kişi katıldı. Kendi adamların dahi gelenlerin 100 kişi olduğunu söylerken, biz İ.E.T.T. den katılan 7 kişi gelenleri saydık, fiyaskoyu gördük, biz hariç 143 kişi idiniz, sende dahil.

İstanbul'da ne kadar gücün olduğunu sende, bizde gördük. İstanbul'da temizlik işçileride Sivastaki gibi kısa zamanda sizleri ve sendikalarınızı tanıdılar. Bu işkolunda güçlü ve yetenekli söz sahibi tek sendikanın DİSK GENEL-İŞ olduğunu onlarda, bizlerde öğrendik.

İlahi Pala! İstanbul'da Türkiye Genel-İş'in 160, Enerji-İş'in 90, Su-İş'in 60 temsilcisi var. Yönetici olarakta 50 kişi var. 20 tane de profesyonel sendikacı geçinen asalağın var, tamamı hiç değilse bu toplantına gelseydi 380 kişi olurdu. Bunlarda artık işi anlamışlarki gelmediler. İstanbul'da da tükendiğiniz apaçık ortada, bizlerde, sizlerde görebildik. İşçi sınıfına ihanetten ve zarar vermekten vaz geçiniz, işçi tarihi sizi affetmeyecektir.

Aynı gazinoda bir hafta sonra Çalışma Bakanınında bulunacağı MSP'nin bir toplantısı vardı. Toplantı, bayramın üçüncü günü ve Cumartesi günü olacaktı, açıklanmıştı. Pala, bir gövde gösterisi yapmayı ve Sayın Bakan Kazan'ı etkilemeyi düşündü. Bu defa Pala bu toplantıya bildiri dağıtmadan şifai haberleşmeyle katılacaktı, ama Pala bir hafta önceki 142 kişiyi de yanında göremedi bekledi, bekledi. Yalnız da gitmeye karar verdi. 142 AP'li üyesi Pala'ya çok kalleşlik yaptı. Etrafında bir Genel Başkanın hiç değilse beş kişi olmalıydı. MSP'li üyeler Pala'yı yalnız bırakmadılar ama Pala'ya çok kızıyorlardı. İ.E.T.T. işyerlerinde devamlı AP'lileri ustabaşı ve amir yapıyordu, MSP'lilerin başına. 500 metrelik yolu Pala yalnız ve şaşkın şaşkın yürüdü. Salona girerek bir kenara oturdu, toplantıyı ve bakanı izledi, Pala çok üzüntülüydü. Şaşkın Pala İ.E.T.T.'de bu defa işyeri yetkisi ve 150 kişiye söylediğin referandum çok uzar, bizleri sözleşmeye çabuk kavuşturur, biz sendikamızı seçtik yetkiyi bir günde çıkartabiliriz.

Pala, artık sen İ.E.T.T.'de bir oylamaya yanaşamazsın, bunu iyi biliyorsun, bu cesareti gösteremezsin çünkü sen, mert değil namertsin, sen yalancı, sarı ve hemde satılmış sendikacısın, Kartal'a bağlı Soğanlık Belediyesi işçileri birinci sözleşmenin sonu gelmeden seni terk etti, sözleşmeyi feshettin, üyelerin DİSK GENEL-İŞ'e geçti yetkiyi kaybettin,işçiler gerçek sendikalarını buldular.

İ.E.T.T.'de DİSK Genel-İş Şubat 1975'te bizlerle grev uyguladı. Ama sen bu grev için kanunsuz dedin, halka bildiri dağıttın. Sıkıyönetime, valiye, İçişleri Bakanına telgraflar çekerek kanunsuz grev yapıyorlar, yakıp yıkıyorlar dedin, şikayetçi oldun. Sarı sendikacılığını kullandın, sıkıyönetim grevi yasakladı, sende İ.E.T.T. ile bir günde sözleşme yaptın, bizleri ucuza sattın, 113 ve 100. maddelerle de susturdun. Arkadaşlarımız istifa etti DİSK Genel-İş'e geçti ..iye sözleşmeden yasal hakları olduğu halde yararlandırmadın, ama adalet şamarını yedin mahkeme kararıyla aldılar (10.iş 976/157 sayılı karar İst.) İ.E.T.T.'de yaptığımız grev dava edildi, ancak yasal grev olduğuna karar verildi. Yargıtıy'da bu kararı onayladı, 21.4.1976 gün ve 76/8965 esas ve 76/12204 sayılı kararla tasdik etti.

1.Temmuz.1976'da İ.E.T.T. Genel Müdürlüğü'yle müşterek uygulanan direniş için İ.E.T.T. daha sonra davacı olmuş, üç milyon Tl.. Pala'nın Sendikası Türkiye Genel-İş'ten talep etmektedir. Kazdığın çukura kendin düştün, yakında gömüleceksin.

Güçsüz ve yalnız adam PALA.

İ.E.T.T.

Şişli Deposu

İşçileri

ÖRGÜT

UMURLU'DA GREVİMİZ VAR

SENDİKAMIZIN Umurlu Belediyesinde grevi var. İşçi sınıfını Kapıkulu etmeyi ve kendi fabrikasında amaçlayan işverene en iyi yanıtı işçi sınıfı vermektedir.

11 Kasım Cumartesi sabahı 07.00'de grevimiz başladı. Greve Umurlu Belediyesinin tüm ünitelerinde çalışan üyelerimiz katılmaktadır. Anayasal ve yasal haklarına saygı isteyen üyelerimiz haklı ve güçlü olduklarını ve haklarının alınıncaya değin grevi sürdüreceklerini açıklamışlardır.

Belediye binasının önüne astıkları dövizlerde haklılığımızı ve güçlülüğümüzü belirtmiştir. Asılan pankartlardan bazıları şunlardır: *"İşveren Anayasaya saygılı ol" "Sendikal haklarımızı söke söke alacağız" "Sömürüye paydos" "Oy verirken işçi kardeş, çalışırken köle miyiz" "Taksitle yaşıyoruz, borçla öleceğiz" "Hak için grev".*

Grevi yürüten Aydın Şube başkanı İsmail GÜLBAŞ şunları söylemiştir:

"Mart ayından beri toplu sözleşme görüşmelerini savsaklayan Belediye Başkanı Evrenos Vardar ile anlaşma olanağı bulamadık. İşveren Belediye Başkanı, insanca yaşama olanağını tanımak istemiyor. Toplu sözleşme görüşmeleri sürdürülürken işveren başta 4 sendika temsilcisi olmak üzere 9 işçiyi işten çıkarmak istemiştir. Sedika olarak bu eyleme tavrımızı koyduk. AP'li işveren kendi düşüncesindeki sarı Bes-iş Sendikasının işyerine sokmak istemiştir. İşçi sınıfını kapıkulu gören düşüncenin temsilcisi Vardar, üyelerimizi sarı sendikaya üye olmaya zorlamaktadır. En iyi yanıtı işçi düşmanı işverene yiğit üyelerimiz saflarını sıklaştırarak grev silahını kullanmıştır.

DİSK GENEL-İŞ üyeleri Evronos Vardar gibi düşünenlere hak ettikleri dersi verecektir. Yiğit üyelerimizin hakları alınıncaya değin mücadelemiz sürecektir. Bunda inançlıyız ve kararlıyız. işçi sınıfı düşmanlarına DİSK ve GENEL-İŞ'in gücünü bir kez daha göstereceğiz."



Umurlu Belediyesinde hak alma savaşımızın yiğit nöbetçileri...

Grev nedeniyle Umurlu'ya Merkez Yönetim Kurulu üyesi Mehmet DİNÇ, Denizli Şube Başkanı Osman NAMIRTI, Genel Merkez Temsilcisi Ali ÖZARKALIOĞLU Umurlu'ya giderek çeşitli çalışmalarda bulunmuşlardır.

İşçi sınıfı düşmanı Umurlu Belediye Başkanı işçilerin ücretlerine birinci yıl için 1(bir), ikinci yıl için 2 (iki) TL. önermiştir. Bu işveren işçiyi ne sanıyor. Ne Evronos Vardar ne de onun ağababaları işçiyle alay edemez. işçi yalnız değildir. Onun güçlü örgütü DİSK ve GENEL-İŞ vardır. Çok sayın Evronos Vardar ve onun ağababalarından hakkımızı söke söke alacağız. Bu konu bu beyzadelerce iyi bilinmelidir.

Üyelerimize birinci ve ikinci yıl için asgari ücretin üzerine 25'er TL. ücret zammı istiyoruz.

YAŞASIN ONURLU GREVİNİ SÜRDÜREN YİĞİT ÜYELERİMİZ

YAŞASIN İŞÇİ SINIFININ DEVRİMCİ KAVGASI

YAŞASIN DİSK

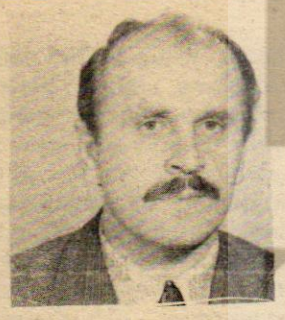

ZONGULDAK ŞUBEMİZ KURUCULARINDAN T. KARAOSMANOĞLU GÖREVİ BAŞINDA KAZAYA UĞRADI:

Sendikamızın Zonguldak Şubesi kurucularından Turhan Karaosmanoğlu, 7.12. 1976 günü geçirdiği trafik kazasında ağır bir şekilde yaralanmıştır.

Örgütümüzde Şube Sekreterliği, Şube Başkanvekilliği, Mali Sekreterlik görevlerini başarıyla yürüten KARAOSMANOĞLU görevi başında trafik kazası sonucu SSK Zonguldak Hastanesine kaldırılmıştır. Örgütümüze uzun emekler veren KARAOSMANOĞLU görevi başında geçirdiği trafik kazası sonucu iki bacağı da kesilerek hayata kavuşturulmuştur.

Olay zonguldak ve çevresinde büyük bir üzüntü yaratmıştır. Evli ve iki çocuk babası olan KARAOSMANOĞLU arkadaşımıza DİSK GENEL-İŞ olarak geçmiş olsun der acılarını paylaşırız.

K. MARAŞ ŞUBEMİZE DİNAMİT ATTILAR

İŞÇİ sınıfına ve Sendikamıza karşı sürdürülen Faşist baskılar değişik boyutlar kazandı. Bu saldırılar yoğunlaşırken öbür yandan da şekil değiştirdi.

Sermayenin tezgâhladığı Faşist saldırının yeni hedefleri devrimci kuruluşlar ve sendikaların binalarıdır. Sendikamızın Kahramanmaraş Şube binası 11.2.1976 Cumartesi günü saat 23.30'da belirsiz kişiler tarafından dinamitlenmiştir, Devrimci mücadelemiz karşısında yenik duruma düşen kişiler şube binamızın balkonuna dinamit atmışlardır. Bu saldırıda kapı ve pencere camları kırılmış ve duvarlar tahrip olmuştur.

Eli dinamitli saldırganlar ve onların arkasındakiler şunu iyi bilmelidirler: İşçi sınıfının devrimci mücadelesini hiçkimse engelleyemeyecektir. DİSK GENEL-İŞ sınıfının çıkarları doğrultusunda hiçbir ödün vermeden mücadelesini sürdürecektir. Yılmadan devrimci uğraşımızda yeni mevziler kazanarak aydınlık yarınlara yürüyeceğiz.

Gerici ve tutucu güçleri kullanan sermaye sınıfı şunu kesin kez öğrenmelidir. DİNAMİTLİ, TOPLU, TÜFEKLİ SALDIRILARINIZ BİZİ YILDIRMAYACAKTIR.

Biz her geçen gün daha çoğalacağız güçleneceğiz.

Sizin engellemeleriniz bize vız gelir.....

KARACA "YAPILAN SALDIRILAR KARŞISINDA DİSK GEREKLİ ÖNLEMLERİ ALMAKTA KARARLIDIR."

İŞÇİLERE ve onların devrimci kuruluşlarına karşı yönetilen faşist saldırıların yoğunlaşması ve yeni boyutlar kazanması üzerine DİSK Genel Sekreteri Mehmet KARACA basına bir açıklama yapmıştır. Karaca açıklamasında saldırılara karşı DİSK'in gerekli önlemleri alacağını, almakta kararlı olduğunu belirtmiştir.

DİSK Genel Sekreteri KARACA'nın saldırılarla ilgili demeci şöyledir:

Faşist saldırganlara sendikalarda zemin hazırlayan Türk-iş yöneticileri demokrasiden söz edemezler. Bursa Tofaş işyerinde öldürülen Muammer Çetinbaş'ı işçi sınıfımız unutmamıştır.

MC, tam demokratik, sendikal siyasal hak ve özgürlükleri kullanılmaz hale getirecek, baskı ve sömürünün sınırsızca uygulanacağı bir ortamı yaratmak istemektedir. Bu nedenle başta işçi sınıfımızın sendikal örgütü DİSK olmak üzere tüm demokratik kitle örgütlerini ve ilerici kamuoyunu etkisiz hale getirmek istemektedir.

Sermaye çevreleri ve onların işbirlikçileri DİSK'i hedefleyen bir çok etkisiz saldırıların yenilerini uygulamak istemektedirler. Bunların başında DİSK üyesi sendikalara yetki vermemek ve son olarak faşist komandoları işçi sınıfının üzerine salmak.

Sömürüsüz ve baskısız bir düzenin savaşımını veren, demokrasinin en kararlı ve güçlü savunucuları olan işçi sınıfımızın karşısına faşist komandoları çıkartan düşünce yıllar önce bir daha dirilmemek üzere gömülmüştür. Bu tür faşist saldırılar işçi sınıfımızın bağımsızlık, demokrasi, barış ve toplumsal ilerleme savaşımını geriletmeyecektir.

Bir kere daha belirtmekte yarar var, gerici güçlerin dayatmak istediği açık faşizme zemin hazırlamak için yapılan saldırılar karşısında DİSK gerekli önlemleri almakta kararlıdır."

DİSK

DİSK'in temel ilkeleri

DİSK insanın insan tarafından sömürülmesinin her biçimine karşıdır. Bunun için DİSK üyesi sendikalar toplu sözleşmelerle üyelerine yeni ekonomik ve sosyal haklar kazandırmaya çalışırlar. DİSK bütün emekçilerin insanlık onuruna yaraşan bir yaşama ulaşması için "DAHA ÇOK ÜCRET, DAHA AZ ÇALIŞMA SÜRESİ" belgesini hayata geçirmek için mücadele eder. işçilerin patronlar karşısındaki haklarını sonuna kadar savunur. DİSK böylece işçilerin sömürülmesini sınırlandırır.

DİSK'in amacı, sömürünün sadece sınırlandırılması değil, onun tamamen ortadan kaldırılması, sömürü ve baskısız bir toplum düzeninin kurulmasıdır. DİSK böyle bir toplumun kurulmasının ancak işçi sınıfının ve diğer emekçilerin siyasal iktidar olmasıyla mümkün olacağını savunur. DİSK bu yüzden emekçilerin siyasette söz ve karar sahibi olmasının zorunluğunu belirtir.

Böylece DİSK sınıf ve kitle sendikacılığının iki vazgeçilmez şartını;

1. Sömürüyü sınırlandırmak,
2. Sömürüyü ortadan kaldırmak

olarak tespit eder ve bu iki mücadeleyi birarada yürütür.

DİSK içinde yaşadığımız sömürü düzeninin gerçek sorumlusu olan yerli ve yabancı tekelci sermayeye karşıdır. Bu sömürücü güçlerin toplumun kilit noktalarından uzaklaştırılmasının gerekliliğini önemle vurgular.

DİSK sermayenin baskısına hizmet eden ve ülkemizin ulusal bağımsızlığına ket vuran her türlü ekonomik, siyasal ve askeri örgüte karşıdır.

DİSK ulusal ve anti-emperyalist bir kuruluştur. Ülkemizi sömüren emperyalist güçlere karşı bütün ulusun çıkarlarını savunur, ulusal bağımsızlığımızın sadık bir bekçisidir.

DİSK, "Bütün Ülkelerin İşçileri Birleşiniz" belgisiyle bayraklaşlan, işçi sınıfının uluslararası birliğine inancını yürekten bağlılığını her koşulda sonuna kadar savunmayı vazgeçilmez temel ilke kabul eder. Bütün ülkelerin işçi sınıflarının kardeşçe yardımlaşma, dayanışma ve birliğine dayanan sömürüsüz, baskısız, savaşsız bir dünyanın kurulması için sürdürülen mücadeleye, Türkiye işçi sınıfının en güçlü demokratik sınıf ve kitle sendikal örgütü olarak katılmak ve bu mücadelenin koparılamaz bir parçası olmak DİSK için, tarihi bir zorunluluk ve üstlenilmesi gereken onurlu bir sorumluluktur. İşçi sınıfının uluslararası birliği, sömürü zincirlerini kıracak, faşizmi ezecek tek güçtür.

DİSK uluslararası silâh tekellerine ve onların işbirlikçilerine hizmet eden silâhlanma yarışına ve savaş kışkırtıcılığına sonuna kadar karşıdır. DİSK dünya barışının korunmasından, genel ve tam silâhsızlanmadan yanadır. Ulusal fonların silâhlanmada değil, emekçi halkın ihtiyaçlarının karşılanmasında kullanılmasından yanadır.

DİSK demokrasinin gerçek bir savunucusudur. Anayasal hak ve özgürlüklerin korunması ve geliştirilmesi için vargücüyle çalışır. Sermayenin en gerici kesimlerinin demokrasiyi yok etme çabası demek olan faşizme ve faşist tertiplere yiğitçe göğüs gerer. DİSK bir yandan mevcut demokratik hakları korumak ve daha da geliştirmek için mücadele eder, bir yandan da ileri demokratik bir düzenin tek güvencesinin emekçi halkın kendi iktidarı olduğunu bilir ve savunur.

DİSK demokrasi mücadelesinde bütün ilerici, demokratik güç ve kuruluşların ortak mücadelesini savunur ve bunun sağlanması için çalışır.

DİSK işçi sınıfının sendikal kitle örgütüdür. Bütün işçilerin çıkarlarının bir ve aynı olduğu ilkesinden hareket eder. Dil, din, mezhep, ırk, siyasi görüş ve inançları ne olursa olsun bütün emekçileri saflarında birleştirir. DİSK işçilerin birliğini savunur, sermaye sınıfının işçi saflarında ayrılıklar yaratmasına izin vermez. DİSK işçi sınıfının ekonomik mücadelesinde mümkün olan en çok sayıda işçi ve emekçiyi birleştirmek için çalışır.

DİSK işçi sınıfının sendikal sınıf örgütüdür. Toplumun işveren ve işçi sınıfı olarak iki temel uzlaşmaz sınıfa bölünmüş olduğunu tespit eder. Sınıflar arasındaki bu bölünmenin ancak ve ancak insanın insan tarafından sömürülmediği bir toplum düzeni ile ortadan kalkacağını savunur. Geleceğin işçi sınıfının olacağını bilir ve mücadelesini bu doğrultuda yürütür.

DİSK görevlerini yerine getirmenin en önemli şartının işçi sınıfının kitle ve sınıf örgütü olma niteliklerini birleştirmek olduğunu bilir ve bu ilkeye uygun davranır.

KISA ... KİSA

Grev'in 4. Ayında Hasançelebi İşçilerinin İşakitleri Feshedildi

DİSK'e bağlı Dev Maden-Sen sendikasının Hekimhan Hasançelebi madenlerinde yürüttüğü grev 4. ayını doldurmuştur. Çevre köylülerinin desteği ile süren grev başarıyla sonuçlanana değin süreceği yetkililerce belirtilmiştir.

DİSK'e bağlı bir sendika ile toplu sözleşme imzalayamayacağını belirten Demir Çelik işletmeleri Genel Müdürlüğü yetkilileri yasadışı olarak grevci işçilerin işakitlerini feshetmiştir.

İşveren iş yerine bekçi adı altında işçi almaya başlamıştır. İşveren Demir Çelik Genel Müdürlüğünün bu yasa dışı tutumu sert bir şekilde eleştirilmiştir.

880 İşçi girdi

Sungurlar kazan fabrikasında çalışan Türk-İş'e bağlı Cevher-İş üyesi 800 işçi ile Grasso soğuk hava tesislerinde çalışan 80 işçi Metal-İş'ten istifa ederek DİSK'e bağlı Maden-İş sendikasına geçmişlerdir.



ÜLKER BİSKÜVİ'DE İŞÇİLER TÜRK-İŞ'İN GREV OYLAMASINA "HAYIR" DEDİ

Gıda—İş'in çoğunlukta olduğu halde Türk-İş'e bağlı Tek Gıda-iş'e yetki verilen Ülker Bisküvi Fabrikasında çalışan işçiler Türk-İş'e bağlı sendikanın grev oylamasına "HAYIR" demiştir.

8 Aralık günü yapılan oylamada komandoların çeşitli baskı ve tahriklerine karşın Gıda-İş üyeleri bilinçli ve akılcı bir şekilde oylamanın yapılmasını sağlamışlardır.

İşçiler sınıflarının bilinci doğrultusunda sarı sendikanın oyununu böylelikle bozdular.

GEBZE TUĞLA'DA GREV

DİSK'e bağlı Keramik-İş Sendikasının Gebze Tuğla Fabrikasında greve gitmiştir. 150 işçinin çalıştığı Tuğla Fabrikasında grev işverenin toplu sözleşme görüşmelerine katılmamasından doğmuştur.

Ayrıca işveren 8-10 yıllık işçileri 60 TL. asgari ücretle çalıştırmak isterken Türk-İş'e bağlı Çimse-İş'e girmeleri için zorlamakta idi.

Kervansaray Grevi 48. gününü doldurdu

Balıkesir Kervansaray otelinde 48 gün önce başlayan DİSK'e bağlı Turizm-İş'in grevi başarıyla sürmektedir. Eski DP'lilerden Sıtkı Yırçalın'ın oteli olan Kervansaray'da grevsözleşme görüşmelerinin çıkmaza girmesiyle başlamıştır. İşçiler *"Mücadelemizde kararlıyız. DİSK ilkeleri doğrultusunda burjuvazinin oyununa gelmeme mücadelesindeyiz. Kervansaray'da DİSK'in bayrağı dalgalanacaktır."*

GOOD YEAR'DA DİRENİŞ İŞÇİNİN ZAFERİYLE SONUÇLANDI

İzmit Köseköy'de kurulu Good Year'da çalışan DİSK Lâstik-İş üyesi işçi direnişe başlamışlardır. 700 işçi 90 memuru 8 saat rehin tutmuşlar ve 13 yıllık işçi Hasan Çil'in yeniden işe alınmasını istemişlerdir.

İşçilerin inançlı direnişleri sonucu çok uluslu patron, yenilgiye uğramış ve işçi Hasan Çil'i yeniden işe almıştır.

Köylüler İşten atılan İşçilerin yanında yer aldı

Bilecik'e bağlı Vezirhan ilçesinde kurulu Biksan Kağıt Sanayii ve Ticaret A.Ş. işyerinde çalışan 70 işçinin DİSK'e bağlı TÜMKA-İŞ Sendikası'nda örgütlenmesi üzerine işveren 55 işçinin işine son vermek istedi.

İşverenin bu yasa dışı tutumu çevrede kurulu bulunan Maden-İş üyesi DEMİSAŞ işçileri tarafından imza toplanılarak protesto edildi.

Vezirhan köylüleri işçilerin işlerine son verilmesi halinde fabrikanın çalışması için gerekli olan köy suyunan verilmeyeceğini ve tarlalarından geçen su kanallarına izin vermeyeceklerini, gerekirse söküp atacaklarını belirterek işçilerin yanında olduklarını açıkladılar.

Vezirhan köylüleri bu baskı ve sömürü düzenine karşı verilecek mücadelede işçi sınıfının yanında yerlerini almışlardır.

DİSK'e bağlı TÜMKA-İŞ Sendikası'nda örgütlenen Biksan kağıt işçilerinin sendikal mücadelesi başarıyla sonuçlanacaktır. Demisaş işçilerinin, Biksan işçilerinin Vezirhan köylüleriyle dayanışmaları, bu başarıyı işçi sınıfının birliği ve işçi köylü ittifakı temelleri üzerinde yükseltmektedir.

DİSK'in 10. MÜCADELE DOLU YILI

ÜST örgütümüz DİSK'in kurulması Türkiye işçi sınıfı hareketi açısından bir dönüm noktası olmuştur. 13 Şubat 1967 sınıf sendikacılığı bayrağının kaldırıldığı tarihtir. DİSK, işçi sınıfının devrimci mücadelesinin bir ürünüdür. DİSK 30.000 işçi ile kuruldu. Bugan yarım milyonun üstünde bir güce erişti. 1977'nin Şubatında işçi sınıfımız DİSK'in 10'ncu yılını büyük gösterilerle kutlayacak.

GENEL-İŞ EMEK Gezetesi üst örgütümüz DİSK'in 10 mücadele yılını kısa kısa sizlere anlatacaktır.

1947 yılında ilk Sendikalar Yasası Çıkartıldı. Bu yasa toplu sözleşme ve grev haklarını getirmedi. Yne de sendikal örgütlenme için bir adım oldu.

1952 yılında Türk-İş Konfederasyonu kuruldu. Türk-İş'in kurulmasında, Irving Brown gibi Amerikan sendikacıları ve Amerikan casusluk örgütü CIA ajanları rol oynadılar. Türk-iş, sermaye güçleri tarafından kontrol altına alındı.

27 Mayıs 1960 tarihine kadar süren ağır baskı döneminde, sendikal eylem olanakları son derece kısıtlıydı. Grev ve toplu sözleşme hakkı yoktu.

1961 Anayasası'nın getirdiği demokratik haklar işçi sınıfımızın mücadelesi açısından yeni bir sıçrama noktası oldu. 1963'de çıkartılan Sendikalar Yasası ve Toplu Sözleşme, Grev ve Lokavt Yasası, sınırlıda olsa, yeni eylem olanaklarının yolunu açtı.

Türk-İş hemen "Uluslararası Hür Sendikalar Konfederasyonu"na üye oldu. Türk-İş bu örgütten, diğer uluslararası sermaye örgütlerinden ve devletten büyük para yardımları almaya başladı. Öte yandan grevlere karşı çıktı, grev kırıcılığı yaptı.

Türk-İş'in işçi sınıfına ihaneti bir bir belgeleniyordu. Sınıf uzlaşmacılığı yaptığı iyice su yüzüne çıkıyordu.

Türk-İş içindeki sağduyulu sendikacılar bu durumu protesto ediyorlar, grevlere sahip çıkıyorlardı. Türk-İş içinde oluşan muhalefet sınıf sendikacılığını benimsiyordu.

Paşabahçe grevi bardağı taşıran son damla oldu. Türk İş yöneticileri, işverenle açıkça işbirliği yapmıştı. Bu örgüt içinde demokrasi yürümüyordu. Taban, söz ve karar sahibi olamıyordu. Dolayısıyla ilerici sendikalar büyük güçlüklerle karşılaşıyorlardı. Türk iş sermaye yanlısı bir politika izliyordu. Emek ile sermayenin işbirliğini savunuyordu. "Partilerüstü politika" yutturmacasıyla işçi sınıfının siyasal mücadelesini engellemeye çalışıyordu.

Bu nedenle türk-İş'in terkedilerek, sınıf sendikacılığının bağımsız olarak örgütlenmesi kaçınılmaz oldu.
Kemal TÜRKLER başkanlığındaki Maden-İş, İbrahim GÜZELCE başkanlığındaki Basın-İş, Rıza KUAS başkanlığındaki Lâstik-iş Kemal NEBİOĞLU başkanlığındaki Gıda-İş, Mehmet ALP—DÜNDAR başkanlığındaki Maden İşçileri Sendikası biraraya gelerek, 13 Şubat 1967'de TÜRKİYE DEVRİMCİ İŞÇİ SENDİKALARI KONFEDERASYONU (DİSK)'i kurdular.

DİSK, körü körüne Türk-İş'e karşı bir çıkış olmamıştır. Sınıf uzlaşmacılığına karşı, sınıf sendikacılığının kanfederasyon düzeyinde örgütlenişi olmuştur.

DİSK, daha kuruluşunda sömürüyü sınırlama ve sömürürüyü ortadan kaldırma hedeflerini, bütünlük içinde, mücadelesine temel taşı yapmıştır. Ekonomik, demokratik ve siyasal mücadelenin birbirinden ayrılamıyacağını vurgulamıştır. Disk, kuruluşundan itibaren sömürüsüz, baskısız ve savaşsız bir toplum düzenini; yani sosyalizmi benimsemiştir. DİSK'in bu anlayışı Anatüzüğünün 3'ncü maddesinin (e) bölümünde şöyle belirtilmiştir:

" Madde 3 e) Emekçilerin, tüm haklarını alabilmesi yalnız mesleki mücadele ile mümkün değildir. Bunun yanı sıra Anayasadaki demokratik haklarını kullanarak, siyasi mücadele yapmaları yapmaları da gereklidir. Bu mücadele, işçi sınıfını varlığının tam bilincine kavuşturarak, insanın insanı sömürmesi esasına karşıt bir amaç güder."

DİSK, her zaman uluslararası işçi dayanışmasını savunmuştur:

"Madde 4-e) Türkiye dışında olup da işçi sınıfı yararına çalışan ve DİSK'in ilkerine uygun doğrultuda görüş sahibi olan uluslararası işçi örgütleriyle işbirliği yapmak, bu gibi kuruluşlara üye olmak suretiyle işçi dayanışmasının ürünlerinden yararlanmak."

Anatüzüğün 4'ncü maddesi DİSK'in Türkiye İşçi sınıfının sendikal birliğinden yana olduğunu vurgular:

" Madde 4-a) Bütün işçilerin kendi ana işkolları sendikalarında toplanmasını ve bunların da DİSK'te biraraya gelmelerini sağlamak, DİSK'i Türkiye'nin en güçlü ve en etkili meslek örgütü haline getirmek."

(Devam Edecek)

DİSK'e 1 Yılda 12 Sendika katıldı

ÜST kuruluşumuz DİSK her geçen gün daha da güçlenmekte ve gelişmektedir. Anadolu'nun her yöresinde örgütlenen işçiler DİSK'e ve bağlı kuruluşlara haber ileterek *" DİSK'E üye olmak istiyoruz" "DİSK'E geçmek istiyoruz"* diyorlar.

Bu istemler DİSK ve bağlı kuruluşlarca gereğince değerlendirilmeye çalışılırken, açıkçası artan istemlerin bazılarına yetişilemiliyor bile... Son bir yıl içinde DİSK'e 12 sendika katılmıştır. Bu katılmalar iki türlü gerçekleşmektedir:

★ Kurulu bazı sendikaların, DİSK içindeki sendikalara olan katılmaları,
★ Mevcut DİSK üyesi Sendikaların yanı sıra işkolunda DİSK'e üye sedikaların olmayışı ile olan katılmalar

Bu katılmalara örnek olarak: TÜM BAĞ-İŞ Sendikası DEV MADEN-SEN (eski adı Mab-İş)'e, ATOM-İŞ veİLAÇ-İŞ SENDİKALARI T.PETROL ve KİMYA İŞÇİLERİ Sendikasına, DEVRİMCİ SAĞLIK-İŞ HAS-İŞ'-e, ÇAĞDAŞ METAL -İŞ MADEN-İŞ'e BAĞSEN TEKNİK—İŞ'e katılmaları gösterebiliriz. Bu katılmalar sendikal birliği DİSK saflarında sağlamak yolunda yeni onbinler katmıştır.

bu gelişmelerin yanı sıra DİSK'in üye sayısı gün geçtikçe artmaktadır. Sermaye ve onun işbirliği içinde olan bu gerçekleri görmeden DİSK'in gerilediğini söyleyen utanmazlar, son bir yıl içinde üst kuruluşumuz olan DİSK'e katılan sendika sayısı 12, işçi sayısı 212.998'i görmüyorlar mı?

DİSK'E SON BİR YILDA KATILAN SENDİKALARIN ÜYE SAYILARI VE ADLARI

1) GENEL-İŞ	120.401
2) TİS	30.000
3) MAB-İŞ	17.000
4) BANK-SEN(Eski adı Yapı-Sen)	10.500
5) GES-İŞ	10.000
6) BESİN-İŞ	7.500
7) TEKNİK-İŞ	4.634
8) ASTER-İŞ	4.000
9) GAMSEN	3.400
10)ÇAĞDAŞ MADEN-İŞ	2.563
11)ÇAĞDAŞ GIDA-İŞ	2.000
12)NAKLİYAT-İŞ	1.000

TOPLAM 12 SENDİKA VE 212.998 işçi

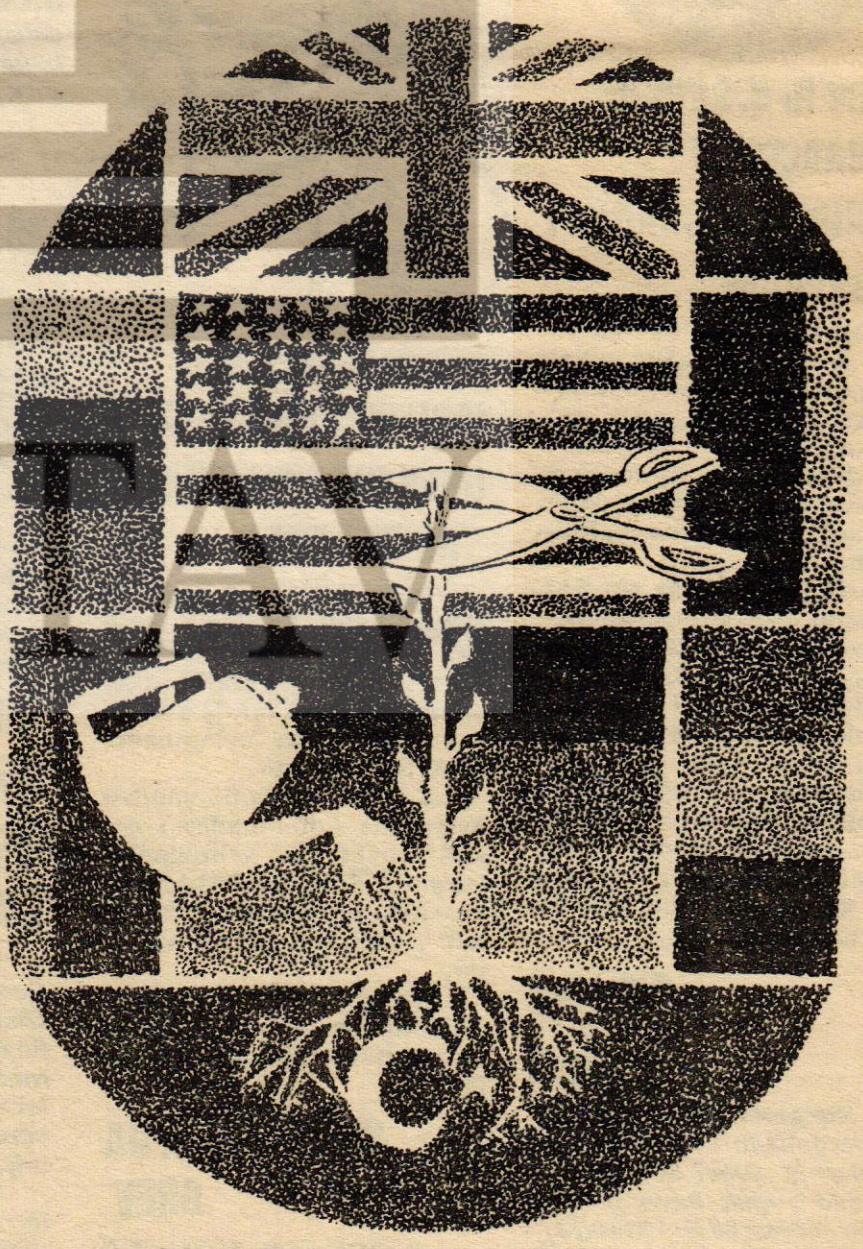

Öykü

KÖSE

kerim korcan

PİRELER hallerinden şekvacı olup peygamber kapısına dayanınca, Hazreti Süleyman'ın huzurunda bir köse oturmaktaydı... Ama bizim sözünü etmek istidiğimiz köse bu köse değil. Rütbe ve kabiliyeti kendisinden menkul, Cide nüfusunda kayıtlı, cezaevi başgardiyanı Kasım Köse... Zaten kendisinin de böyle benzetmelerden hoşlanacağını pek umamayız.

Büyük şehire yenice yerleştiği günlerde çimento fabrikasında çalışan hemşehrilerinden biri köyüne bir mektup yazmış: *"Şimdi ise"* demiş, *"bu taraftan sorup sual ederseniz, bizim Kasım Köse esrarkeş oldu ve hükûmet kendisini mahpus etti. Allahualem on sene yatacak."*

Köse ki bunu duydu, acele buldu hemşehrisini: *"Ulan inek oğlu inek"* dedi. *"Muhtarnan bozuştuksa yani, bizim heç gradomuz galmadı mı o köyde? Yok gazete okumuşsun da, yok benzetmişsin de, ben böyle dalgaları yutmam. Sen belki de muhtar denilen adam hoşlansın diye yaptım bu işi, amma ben adamın üstüne başına sıçarım. Bugüne bugün devlet espabı giydik üstümüze, Türkiye'nin en zalim mapusanesine başgardıyan olduk. Bizi heç mi tanıyan yok bu memlekette? Herkese irezil mi olalım yani? Çoluğum çocuğum duyar da bunu boynu bükülmez mi? Gene de diyom bak, girsin şu eşşek kafana iyice düşün...Ben adamın suratına ederim..."*

Köse mahpushanenin siyasîler kısmına ayağını atmadan daha evvel namı geldi. O gün, gardiyan Abidin'in her adımında belli bir telaş seziliyordu. Abidin, cahil bakan, kuduz donuğu hilekâr gözlerini siyasî mahkûmlara dikiyor. *"Siz istida yazmasını bilirsiniz tabiî"* diyordu. *"Bu kadar okumuşsunuz. Bana bir istida yazın. Götürüp müdür beye istifamı vereyim. Kasım Köse buraya geldi mi, iş yok. Benim başım belâya girer. Döğüşürüz. Fasattır. Siz bilemezsiniz. Çivici. Onu ona katar, mahkûmu birbirine kapıştırır. Sonra gider müdüre çiviyi koyar. Gel bakalım der müdür de adama. Köseden haberi aldı çünki; tonnan zopa attırır mahkûma, tonnan zopa. Garipsin tabiî, ne diyeceksin? Ye babam ye..."*

Köse dileseydi belki de zorlu bir demokrat hatip olabilirdi. Birkaç baraj adı ezberler, birkaç da rakam, geçene söğer, geleni över... Günde en aşağından on kağıdı kıvırırdı. Bu özelliğinin kendi de farkında olsa gerek. Nitekim siyasîler kısmına bir sürü laf, daha doğrusu nutuk ateşiyle dahil oldu.

İki saf halinde dizdirttiği mevkufları bir bir süzdü. İri bir adamdı Kasım Köse. Yorgun bir hali vardı. Dağ taş dolaşmış, baybettiğini bulamamış bir beygir çobanına benziyordu. Tek tek basıyordu Kasım Köse, onu ayağını çizme-sıkmış iri bir topçu seyisine de benzetmek pekâlâ mümkündü.

"Bakın arkadaşlar" dedi, mevkuflara Kasım Köse. *"Biz buraya geldik, tabiî maksadımız bir vazife yapmak. Sizler âli tasil görmüşsünüz. Belki büyük adam vardır içinizde. Ben de Rüştiyede okudum. Eski yazı üzerine tasilim vardır. Şimdi burada güzel geçinelim. Siz suçlu musunuz, suçsuz musunuz? Ben bunu bilmem. Alâkadar da etmez hani. Kalb kırmaktan bir şey çıkmaz. Sırçaya benzer bu kalb denilen bi şey. Şimdi ben kolaylığınan birinizin kalbini kırarım. Lâkin yapması zordur. Sizler de hökümetin menettiği bir şeyleri yapmazsınız tabii. Eh işte o zaman, ben de size elimden gelen bir eyiliği yaparım. Pusula alıp verme yok dışarıya. Demirden uzadır elenizi, çocuğunuzu biraz seversiniz. İki de lâkırdı konuşursunuz eyalinizle. Yemeğinizi alıp kirli çamaşırlarınızı da verdiniz mi oldu bitti. Ne demişler? Lâmba vardır, bir de idare. Kötü bir şeylere meydan vermeyelim. Verirsek esasen yapılan bir işlerin, iyiliğin kıymeti kalmaz..."*

Köse nutkunu hep gezinerek verdi, yüzü mağrurdu. Karşısındakileri sinek gibi görmüyorsa bile, adama benzettiği de biraz şüpheliydi. Sanki koridora bir düzüye iki ip gerilmiş, çoğu pijamalarla nutku dinlemeye gelen siyasîler eski çamaşırlara benziyordu. Nutuk bitti.

Hafif bir rüzgâr esti, çamaşırlar dalagalandı. Acele acele, *"Sağol, sağol başefendi"* dediler, birer ikişer hepsi çekildiler hücrelerine.

Hamdi Çapa, babayani sesiyle takıldı bir arkadaşına: *"Udebadan geçinirsin ulan"* dedi. *"Her fırsatta dinle Köse'yi de zihnin açılsın. Laftır adamın bu ettikleri, at pazarında eşek osurtmuyor."* öteki de: *"Biz sendika başkanı değiliz anam babam"* dedi. *"Sen dinle de natıkan kuvvetlensin. Allah bu, bir gün gene çıkarız, işçiye grev hakkı istersin kongrelerde..."* Bir başkası daha karıştı söze: *"Bak Çapa"* dedi, *"Sen işçilere grev istersin, bu tezdir. Nihayet sekiz dakika sürer bu konuşman. Hükûmet külâhını önüne koyar, grevi vereyim mi, vermiyeyim mi diye sekiz yıl düşünür, greve bir türlü yanaşamaz. Bu da, antitezdir. Hükûmetin ve senin bu yüksek seviyeli konuşmalarınız var ya, hani sen grevi ver diyorsun, bakan da Türk işçisi asîldir, vatanperverdir diyor. İşte bu konuşmalardan da bir sentez doğuyor. Bu da: Demokrasidir."* Biri daha yetiştirdi öteden: *"Amma uzattınız yahu"* dedi, *"Demokrasi dediğiniz sizin, huysuz, çalımlı demir bir kırattır. Yıllarca taşır sırtında yorulmadan zenginleri hiç sürçmez bile. Fakire geldi mi mübarek huyu değişir, boyuna teper de teper. Başka laf kalmadı mı yahu? Asılın bakalım tabakalara."*

Bu ihtar Osman Urgün'den geliyordu. Gene mevzu değiştirmek istiyor. *"Sigaranın iyisi"* dedi biri. Hep beraber saydılar: *"Bafra sigarası, Yenice sigarası." "Hiç biriniz bilemediniz"* dedi Osman Ergün. *"Sigaraların iyisi herkesin kendi sigarası..."* Gülüştüler. *"Ulan Osman"* dediler. *"Kayserili değilmisin? Gene dillere destan ettin memleketini."*

İstedikten sonra yılanla da geçinirmiş insan. Öyle derler, iş ki meram olsun. Kasım Köse'ye de siyasî mahkûmlar kısa zamanda alıştılar. Beraber dokuztaş oynattılar. Köse fırsat buldukça onlara Türklüğün faziletlerinden bahsetti. İslâm dininin ululuğundan, kendi hayat tecrübelerinden bahsetti. Bir acayipliği varsa Köse'nin, anlatır anlatır. fakat kendisi katiyen dinlemek istemez. İşte onun bu özelliği, kimse inkâr edemez ki yüzde yüz millîdir. Bön bir adam da sayılmaz Kasım Köse. Ceraimi adiyye, yani öbür mahkûmlarla temaslarında bu husus hemen göze çarpar. İyiyi kötü den, zengini fakirden kurnazca ayırır. Zengine usta bir temennah çakar, fakiri gördü mü de çileden çıkar. *"Gel ulan"* der. *"İçi bitli, hırsız keranacı..."* basar tokatı. Efendim aslına bakılırsa bu zengin ve fakir mahkûm isimde de ayrı cisimde de. Biri saat çalmış saat hırsızı, ceket çalmış ceket hırsızı. Yani neticesi hırsız. Yüz tanık ister üstüne giydiğine pantolon demeğe. Sırtında kirli atletin kolsuzu. Ya ötekiler. Herifçi oğulları istimlâkin yolsuzu. Gözünde altın gözlük, cebinde papellerin tomarı, kimi binlik, kimi yüzlük. Evet heriflerde bir şeyler var. Hepsi de asaletten görgülü. Sonra şu istimlâk kelimesi. Bunu bile Köse yeni yeni duymaya başladı. İstimlâk! Böyle büyük lâflar ancak ve ancak *"Logat"* kitaplarında bulunur. Bu kadarla da bitmiyor ki bir de, irtikâp, irtişâ, ihtilâs var. Hey babam hey! Ne lâkırdı bunlar yahu? Kitap gibi, al da bir rafa koy. Ne lâkırdı bunlar nasıl üstesinden gelinir. Ne haşmetlidir böyle isimler taşıyanlar. Köse enayi mi böyleleriyle dalaşsın? Adamın işi uymuş da çıkıyor, bir onluk uzatmış, onu da alır. Ne dedik? Var heriflerde. Köse böylelerine yanaşmasın da, gitsin Çamur Şevket'e mi yanaşsın? Bir kere yüzünde meymenet yok adamın. Jilet ata ata eski çarığa döndürmüş kendi yüzünü. Sonra bir de kalkmış, kendiliğinden ölen bir adam için, "Onu Köse öldürdü" diye istida veriyor. Ulan sen kaç paralık adamsın a Çamur? İstida mahkemelere gitti, Tıbbı Adlîden geçti. *"Kösenin bu işte bir suçu yoktur"* diye *"Lapor"* geldi. Hey gidi Çamur. *"Goca hökümat"* bu, yutar mı senin dolmalarını? Ama ne oldu sonra? Köse de gitti Çamur'un koynundan çocuğu çekti çıkarttı. Çamur da itiraza kalkmasın mı bu yol? Yok çocuğun nüfusunu anasına vermiş de, yok çocuğu kendi nüfusuna yazdırmış da. Evlâd-ı maneviye etmiş... Kaleme gelir laf mı bunlar? Bunun burası maposane, devlet bugün kendi evlâdıynan bir yatakta yatırmaz adamı. Ne yaptı ama Köse? Koğuştan iki uslu mahkûm çağırdı, tabiî onlar da şerefli, vicdan sahibi adamlar, *"Evet Köse biz gözümüzle gördük emme, kimselere bişey diyemedik, çünkim bulaşık bi iş; bu çamur'un yanında yatan çocuk o biçimdir"* dediler. Çamur'un kendisine gelince. Ta Atatürk'ün ölüm zamanından beri hırsız herif. Acaba onun hangi *"Tevterlerde"* adı yok? Çocuğu sübyana attırdı Kasım Köse. Kıçına bir şaplak vurdu. *"Yallah"* dedi, *"orospunun eniği, bir daha gözüme görükme. Çamur'u da dayandı efendime söyliyeyim"* altıncı kısma. Şimdi uzaktan kart çoban köpeği gibi melil melil baksın sübyanın penceresine. İşte böylece seksen ananın doğurduğu ile haşır neşir oldu. Köse. Devlet hizmetinde beş sene. Dile kolay.

Köse diyince bir de akla ne gelir? Kendisini biraz tanıyanlar da bilir ya. Ziraat Vekâletine verilen istida gelir. Odun ordinosu gelir. Orman Bölge Şefliği gelir. Ruhsatsız yakılan ve amme sıhhatine zararlı kireç kuyusu gelir. Bir de oruspu kasığından düşme köy muhtarı Fahir Ece gelir. Efendim kaç kişilere anlattı Köse bu meseleyi. Bu Fahir Ece denilen *"Deyyus"* müdahalenin men'ine dair 2311 sayılı kanuna dayanarak Köse'yi kendi tarlasından yâd ettirdi. Köse duydu mu, gitti Valiye başvurdu: *"Beş nüfus sahibiyim, Vali bey"* dedi. *"Tarlam gitti aç kaldım. Ben çocukları varıp da Karadeniz'e mi dökeyim? Bu hökümatın şanına yakışır mı?"* Köse de yeri geldi mi lâkırdıyı konuşur hani. Vali derhal emir etti, kaymakama *"Men'i"* iptal ettirdi. Köse tarlasını geri aldı. İşte o gün bu gündür Fahir Ece'nin peşindedir Kasım Köse. Biri kaçar, öbürü kovalar. Neler yazdırdı istidalarına Kasım Köse. *"Fahir Ece umumî hıfzısıhha kanunlarına münaf'i hareket ediyor"* dedi. *"Ordinosuz, ormandan odun kesiyor, köy içinde benim tarlamdan çaldığı taşlarla kireç kuyusu işletiyor."* dedi. *"Bu husus, amme menfaatine aykırıdır."* dedi. *"Ol sebepten, köyümüzden bir çocuk verem olup hastahane köşelerinde yatıyor ve hatta meyva ağaçları bile kurudu."* dedi. Evet, Köse istidalarında, *"AMME MENFAATİ VE UMUMİ HIFZISSIHHA kaideleri"* nden bahsetti. Amme, hıfzıssıhha, Köse bu kelimelerin manasını bilmez ama istidaya *"Dercine"* memnun kalır. Bunlar büyük laflar, resmî işler bu laflarla yürüyor besbelli. Nasıl yazmışlardı istidalara, *"Amme menfaati, umumî hıfzıssıhha kaideleri"*. Hey anam, ne lâkırdılar be bunlar. Ece duydu mu donuna pisler alimallah. Tabiî *"Hökümat"* tarafından duyurulur ona bu laflar. Duysun duysun da akıllansın *"keranacı"*.

Lâkin ne hikmettir, istidalar heybetle, altlarında güzelim *"Cezaevi Başgardiyanı Kasım Köse"* imzasiyle gider, cevaplar ise dolu yemiş sıpa gibi süklüm püklüm gelir. Odunun ordinosu varmış, kireç kuyusu ruhsatsız değilmiş. Ne demek istiyorlar yani? Köse'ye bok yemek mi düşer demek istiyorlardı? Köse böyle iki paralık *"kâatlarla"* yolundan kalır mı? O memurlar zaten kimisi Fahir Ece'nin akrabası, kimisi de kadeh arkadaşı. Zaten neden gitmez bizim Türk'ümüz ileriye? Biz *"betdovalı"* bir memleketiz.

Köse bu sefer uzun zaman hâkimlik etmiş, bir mevkufa yazdırdı istidasını. Adamın da içi biraz yangınmış anlaşılan, satırlar zehir mi zehir. Kastomonu savcılığına yazılıyordu bu kere istira. Yani *"şikâyet"* ibreleri artık kaza mercilerine teveccüh ediyordu. Köse, *"Küçük memurdan böyük mamura kadar hiç bir kimseye itimadım kalmamıştır. Ancak bu işin üstesinden magamınız gelebilir."* diyordu. Kıskaç yılanın kuyruğunda. Hadi kıvransın bakalım Fahir Ece denen orospunun eniği.

Bak ki aksiliğe bu son istida işleri birden karıştırdı. Havalar tersine dönmüştü. Meseleler borumbok oldu. Ortalık karaçalıya döndü. *"Gel bakalım"* dediler cezaevi infaz savcılığına. Çektiler Kasım Kasım Köse'yi *"Sen"* dediler *"Başgardiyanlığına mı güveniyorsun? Resmî makamları fuzulen işgal ediyorsun!"* Ne demek bu *"fuzulen işgal?"* Köse bir türlü akıl yatıramadı. Sırtı silâhlı eşkiya mıydı o? Hem de hükümet makamlarını işgal. Öf öf. Yoksa cayır cayır yakmak mı istiyorlardı onu? Fahir Ece'nin kolu ta buralara kadar uzanmış mıydı yoksa? İnfaz savcısı bar bar bağırıyordu. Kasım Köse'nin yüzüne *"Ben"* diyordu *"Kastomanu savcısının yerinde olsam seni tevkif ettirirdim. Küçük memurdan büyük memura kadar kimseye itimat kalmamış. Hangi serseriye yazdın bunları? Biz size mahkûmla yüz göz olmayın demedik mi?"* Köse gözlerine inanamıyordu. Mahkûmun üstüne doğru yürürken ne kadar zevkle seyretmişti kanun denilen küheylanı. Şimdi kendi üstüne dönüverince Köse ürktü. İyiden şaşırdı pusulayı. Savcıya bakarak *"Şu adam"* dedi kanun. *"Şu adam"* dedi *"Anlı şanlı hökümat. Bu kocaman kitapların içinde adamla dalaşmaya kalksam çalıya dolanmış köpek eniği gibi bocalar dururum."*

Lâkırdıyı aşağıdan aldırdı Köse *"Ben çoluk çocuk sahibiyim mitteyim bey"* dedi. Kireç kuyusunu da Fahir Ece'yi de unutmuştu artık. *"Bu ay ev kiramı veremedim. Bakkalın yanına varamadım. Bir kusurum varsa bu işte bağışlanmasını isterim. Biz cahil kişileriz. Amma epey hizmatım da oldu bu memlekete. Askerden Ankara Hayvan Hastahanesi nalbant kursuna iştirak ettim, birinciliğinen aldım diplomayı."* Köse safiyetle konuşmuştu bütün bu lafları. Amma biraz da kurnazlık etti. Diplomayı attı ortaya. Madem dünyada böyle şeyler geçiriyordu. Bak ki aksiliğe gene yanlış attı Köse taşını. Bardağı taşırdı. Savcı çileden çıktı. Neredeyse sigaranın yanar yerini sokacaktı ağzına. *"Neler konuşuyorsun be adam"* dedi. *"Hayvan Hastahanesiyle bu işlerin ne alâkası var? Burası cezaevi, eşek ahırı değil. Çık dışarı, tepemi kızdırma. Sonra gel ifadeni alayım..."*

Köse, şu heybetle gidip süklüm püklüm dönen istidaları gibi girdi mahpushaneye. Günlerce ne kireç kuyusundan ne Fahir ece'den bahsetti. Gırgır aylarca devam eder ve sonra birden duruverir. Bu hiç dikkati çekmez mi? Siyasî mevkuflardan biri sordu Köseye: *"Ne haber Başefendi"* dedi. *"Köyden bir şey söylemez oldun?"* Kasım Köse duraladı. Bu adam da taze yaraya tuz bastırıyordu. Nene lâzım senin ulan Köse'nin köyü? Sen var kendi kıçındaki pisliği temizle. Dakılmışın hökümetin çarkına. Aralarından namussuz bir sükût geçti. Piç dakikalar atladı birer birer *"Ha"* dedi Kasım Köse, *"Bizim oğlan geçende köye gitmiş, çok beğenmiş amcası onu. Hatta salmak bile istememiş. Tarlalarımın hepsini senin üstüne geçirteceğim ulan, demiş Bu bilâderle benim aram biraz açıktı. Ama şimdi ısındım kerataya."* Köse konuşurken Fahir Ece'nin sokağına hiç sapmadı. Kireç kuyusundan da bahis açmadı. Nu hukuk-u amme ne de umumî hıfzıssıhha kaideleri. Gene namussuz bir sükût (geçti) aralarından. Siyasî mevkufla Kasım Köşe birkaç adım daha attılar.

EMEK'ten EMEKÇİYE

İşçi Kardeşlerimiz,

SENDİKAMIZ yayın organı **GENEL-İŞEMEK**, önümüzdeki 1 Ocak 1977 tarihinde başlayarak biçim ve öz değiştirecektir.

Şimdiye dek alışılagelmiş olan klasik gazetecilik-dergicilik anlayışının dışında, çağdaş ve dinamik bir isci gazetesi olmak amacıyla yola çıkarken, **GENEL-İŞ EMEK**; Genel Merkez Basın Bürosunca hazırlanıp okumanız için yollanan bir yayın orğanı değil, sizlerin yazıp yayınladığı onbeş günlük bir işçi gazetesi olma çabasını gösterecektir.

İşçi sınıfının bilinç düzeyini yükseltmek ve devrimci işçi kesiminin görüş birliğini sağlamak, **DİSK** üyesi işçilere seslenmek, **DİSK** ilkeleri etrafında ve işçi sınıfının bilimi doğrultusunda tabanı bütünleştirmek ve **DİSK** örgütlenmesini hızlandırmak amaçlarınaysa, Kasım ayından başlayarak yayınlamaya başlamış olan ve tüm üyelerimizin abone olarak okumalarını salık vereceğimiz onbes günlük DİSK GAZETESİ üstlenmiştir.

GENEL-İŞ EMEK'in bir işçi haber ve eylem gazetesi olabilme amacını gerçekleştirebilmesi için, siz işçi kardeşlerimizin salt okuyuculuktan öte, **GENEL-İŞ EMEK**'e sahip çıkmanız gerekmektedir.

GENEL-İŞ üyesi her işçi kardeşimiz, bu arada üst örgütümüz **DİSK**'e bağlı tüm kardeş sendikalar üyesi işçiler, temsilciler, şube yöneticileri yöre ve çevrelerinde gördükleri, duydukları, tanık oldukları, içinde yaşadıklaları ve başka yerlerdeki işçi arkadaşlarının da duyup bilmesin de yarar gördükleri olayları, özellikle de haber niteliğini taşıyanları, işçi sınıfıyla ilgili gelişmeleri ya da karşılarına çıkan zorlukları, siyasal ve sosyal yaşamla ilgili her türlü düşünce ve görüşlerini, yazıyorlarsa şiirlerini, hikayelerini, fıkralarını çiziyorlarsa, karikatürlerini, resimlerini, desenlerini, çekiyorlarsa olay değeri taşıyan fotoğrafları posta ile bize göndereceklerdir.

Basın büromuza gönderilecek haberler tek daktilo sayfasını geçmeyecek ya da okunaklı bir el yazısıyla ayni ölçüler içinde yazılacaktır. Yorumlardan oluşan yazılar, şiirler, karikatürler, resimler, desenler, fotoğraflar, örgütümüz ve kardeş sendikal örgütlerle ilişkili konular tek tek değerlendirilecek, yapılacak seçmelerle **GENEL-İŞ EMEK** 'te en iyi biçimde değerlendirilecek yayınlanacaktır.

Bu arada işçi arkadaşlarımızın doğum, sünnet, nişan nikah ve ölüm gibi yasamları boyunca karşılaştıkları acı ve tatlı olayların da **GENEL-İŞ EMEK**'e duyurulmasını ve değerlendirileceğini belirtmek isteriz.

Gönderilecek haber konuları arasında:

A) Referandum, grev, toplu sözleşme gibi çeşitli sendikal hareketlerin nedenler, gelişimi ve sonuçlar,

B) Sendikanın örgütlü olduğu işyerlerinden röportajlar,

C) Karşı sendikaların çalışmaları,

D) İşverenin durumu ve üyesi olduğu işveren sendikasının çalışmaları,

E) İşyeri durumu ve üyesi ekonomik durumu, buralardaki işçilerin sosyal-ekonomik yaşantısı, (işten çıkarmalar, ücret düzeyi, konut, yemek, takdirname alma, vb. gibi)

F) İşyerlerinde temsilci seçimleri ve çeşitli sendika toplantıları (örgütlenme, temsilciler meclisi, sohbet toplantıları...)

G) Sendikanın sosyal-kültürel çalışmaları,

H) İşyerinde ve işkolunda dayanışma,

I) İş kazaları, işçi sağlığı, iş güvenliği, işyeri güvenliği, işyeri çocuk kreşleri ile ilgili sorular,

İ) İşkolunda genç kadınve emekçi işçilerin, teknik elemanların, toplu sözleşmelerde kapsam dışında bırakılan memur statüsündeki emekçilerin sorunları,

J) İşyeri ve işkolundaki örgütlenme ve karşı örgütlenme çalışma ve sorunları,

K) Çeşitli sendikal uzmanlık kollarının özellikle hukuk dairesinin, koordinatörlük bürolarının, temsilciliklerin çalışmaları ve bunları ilişkin eleştiriler yer almalıdır.

Emeğin en yüce değer olduğunu savunan sendikamız, işçi arkadaşlarımızdan gelecek ve gazetemizde değerlendirilecek bu tür haber, yazı ve resimleri bize ulaştıran kardeşlerimizin çabalarının karşılığını, yayınlanacak her haber ve yazısıyla resim için 25-100 lira arası bir ücretle ödemeyi de kararlaştırmıştır.

Bölgelerinden sürekli haber göndermeyi üstlenmiş işçi arkadaşlarımıza dilerlerse, **GENEL-İŞ EMEK**'in **MUHABİR KARTI** da verilecektir.

1977 yılının ilk gününden başlayarak her onbeş günde bir bu veni içeriğiyle yayınlanacak gazeteniz **GENEL-İŞ EMEK** için haber, yazı ve mektuplarınızı şimdiden beklediğimizi sizlere duyurmak

Yurt düzeyine yayılmış sendikamız örgütünün haberlerinin tümünün **GENEL-İŞ EMEK**'te yer almasının baş koşulu, yerel örgütlerimizin ve bu örgütlerde üye arkadaşların haberlerini bize ulaştırmasıyla olanak içinde olacağını, gazetenizi haberdar etmeyen örgütlerin haberlerinin gazetemizde yer alamıyacağını da bu vesileyle belirtmek isteriz.

YAZIŞMA ADRESİ:
GENEL—İŞ EMEK GAZETESİ Yazı İşleri Müdürlüğü
Süleyman Sırrı Sokak 2/4
Yenişehir-ANKARA